ULTIMA CON LE BORSE — NUOVA — ULTIMA CON LE BORSE

TORINO
Anno VI - Numero 7
Via Roma - Gall. de *La Stampa*
Telefoni: dal 40-943 al 40-948

STAMPA SERA

MARTEDI' MERCOLEDI'
8-9 Gennaio 1952
L. 25 (sped. in abb. postale)

INSERZIONI: S.P.I., via S. Teresa 3, tel. 42-020, 50-980, 58-961. - Prezzi per mm. di alt. in una col.: Annunzi commerc. L. 150 - Annunzi finanz. e legali L. 250 - Necrol. L. 100 (dir. fasc. edizioni L. 1000) - Echi comm. L. 800 la linea - Echi spett. L. 250 la linea - Pubbl. econ.: vedi rubriche - Ediz. lunedì: aumento 50% Pagamento anticipato. - Il giornale si riserva il diritto di rifiutare qualsiasi inserzione. — ABBONAMENTI (conto corrente postale n. 2/1180): Italia: anno L. 6000, semestre L. 3250, trimestre L. 1700 - Estero: anno L. 11.000, semestre L. 6000, trimestre L. 3150. — Copie arretrate: prezzo doppio.

Terzo incontro di Churchill con Truman

Asia sud-orientale: si teme un'offensiva generale dei "rossi,, - Atomica: gli inglesi chiedono un nuovo accordo - Austria: la diplomazia britannica indica nel trattato di pace con Vienna il banco di prova della buona volontà sovietica

Imminente conferenza anglo-franco-americana sull'Indocina

New York, martedì sera.

Secondo quanto prevedevamo ieri, il secondo incontro Churchill-Truman è stato dedicato specialmente ai problemi militari. Lo conferma il brevissimo comunicato, fatto diffondere dai due statisti al termine del loro colloquio. Viene mantenuto uno stretto riserbo sui problemi discussi durante la conferenza, ma l'esiti di alta autorità lasciano capire che le difficoltà in Oriente hanno occupato il primo posto e che, anzi, Churchill ha chiesto a Truman quali decisioni gli Stati Uniti prenderebbero, se nell'Asia sud-orientale la guerra dovesse volgere decisamente in favore dei comunisti.

Il Primo ministro britannico, a quanto risulta, ha in mente due possibilità ugualmente gravi: 1) un attacco generale dei comunisti cinesi, secondo quanto è stato prospettato da Visciinsky a Parigi; 2) un pronto ravvenio degli inglesi e dei francesi nella loro guerra — o guerriglia — contro i comunisti in Malesia e Indocina.

Truman, d'altra parte non è in grado per ora di rispondere in modo preciso alle richieste inglesi, in quanto i diplomatici ed i militari americani non si sono accordati ancora su quello che potrebbero fare gli Stati Uniti in Asia. Si prevede una nuova discussione e un accordo concreto solo dopo il ritorno di Churchill da Ottawa, previsto per il 16 gennaio.

Fra una settimana si potranno valutare i risultati delle imminenti conversazioni che avranno luogo fra il generale Alphonse Juin, capo dello S.M. francese, il generale Omar Bradley ed il maresciallo Sir William Slim, capo dello S. M. imperiale inglese.

Juin arriverà a Washington domani e vi si tratterrà per tre o quattro giorni per discutere con i capi militari inglesi e americani in merito alla situazione asiatica. Si parla con sempre maggiore insistenza di un possibile attacco dei comunisti cinesi contro l'Indocina.

Pare che i «rossi» abbiano ammassato circa 250 mila uomini di riserva. Essi inoltre hanno intensificato l'infiltrazione nei Paesi di loro agenti e tecnici che aiutano le forze di Ho Chi Minh.

D'altra parte gli americani sono molto riluttanti a impegnarsi a fondo nell'appoggiare i francesi per due considerazioni. La prima di ordine militare: il conflitto coreano, con il suo incerto andamento e con il suo costo, renderebbe inopportuno un diretto intervento in Indocina.

Il secondo è un motivo politico: gli americani non vogliono offrire ai comunisti l'opportunità di affermare nella loro propaganda che gli Stati Uniti sono entrati in un'alleanza imperialistica per appoggiare i regimi colonialisti in Asia.

Su un altra problema militare verranno presi accordi solo dopo la visita di Churchill in Canadà: quello atomico. Il «premier» inglese è arrivato a Washington con due richieste. Una massima: completa uguaglianza atomica fra Inghilterra e Stati Uniti, con la partecipazione canadese; una minima: una specie di diritto di veto inglese sull'impiego di armi atomiche da parte di soldati americani stazionanti in Europa.

Pare che la seconda richiesta abbia probabilità di essere accettata. Sulla prima, invece, le resistenze americane sono molto forti, specie dopo i casi Fuchs e Pontecorvo. Questi precedenti fanno temere che i segreti atomici siano meglio difesi negli Stati Uniti che in Inghilterra.

Acheson e Eden si sono incontrati al Dipartimento di Stato tre quarti d'ora prima che avesse luogo la seconda riunione alla Casa Bianca. Essi hanno discusso alcuni problemi tedeschi, fra cui quello del riarmo, nonchè dei rispettivi esperti.

Churchill e Truman hanno delegato, infatti, i loro ministri degli Esteri a discutere alcune questioni, che non possono entrare nell'ordine del giorno dei loro colloqui.

Dell'Austria, invece, si parlerà in una sessione plenaria fra le due delegazioni. Secondo le tesi britanniche, patrocinate da Eden e accettate da Churchill, la conclusione del trattato di pace con Vienna dovrebbe essere il banco di prova della buona volontà sovietica. Se questo trattato sarà finalmente condotto a termine, si potrà pensare ad avviare col Cremlino più vaste trattative.

Fino a che non sia stata ottenuta una certa distensione fra russi e occidentali attraverso le normali vie diplomatiche non si penserà, invece, nè a un incontro dei «Grandi» nè ad una visita di Churchill a Mosca.

Stamane alle 11 ha avuto inizio il terzo incontro fra il Presidente americano e il Primo ministro inglese, presenti i membri più autorevoli delle due delegazioni.

Si ritiene che le questioni sul tappeto siano il finanziamento del riarmo, specie in rapporto alla crisi economica britannica, e i rapporti anglo-americani nel quadro del Patto Atlantico.

"Ike„ sarà presidente?

Il Pentagono rifiuta di commentare la dichiarazione di Eisenhower, ma già pensa ai suoi possibili successori nel supremo Comando atlantico (SHAPE): Bradley, Gruenther o Ridgway? Come già è stato detto, «Ike» accetterebbe di presentarsi candidato alla presidenza nel caso che la «convenzione» repubblicana lo designasse senza lotta.

Al voli la mozione di Visciinsky

Sui negoziati di Corea oggi battaglia all'ONU

PARIGI, martedì sera.

La Nazioni Unite prenderanno oggi una decisione che potrà avere conseguenze vitali per la trattativa d'armistizio in Corea: la Commissione politica, infatti, respingerà oggi certamente la richiesta sovietica di una immediata seduta del Consiglio di Sicurezza, che dovrebbe esaminare la crisi dei negoziati di Pan Mun Jom ed altre questioni della «guerra fredda».

Si prevede che contro il piano russo si avrà una netta maggioranza di voti contrari, nonostante le dichiarazioni fatte ieri da Visciinsky, secondo il quale non vi sarebbero altri ostacoli per porre fine alla guerra in Corea.

Ieri sera le delegazioni occidentali hanno opposto alla proposta russa un emendamento, col quale si approva l'idea di una speciale seduta del Consiglio di Sicurezza, ma non prima di un avvicinarsi cordiale. Il Cremlino, però, difficilmente potrà riconoscere dopo tante emendamento la proposta avanzata da Visciinsky.

Una spia sovietica arrestata in Brasile

Rio de Janeiro, martedì sera.

La polizia brasiliana ha tratto in arresto un russo, tale Nicolai Pavienko, accusato di aver svolto attività di spionaggio a favore dell'Unione Sovietica.

Vento e marosi contro il "Flying Enterprise„

IN PERICOLO in vista del porto?

Dalle 4 di stamane le condizioni meteorologiche si sono fatte più difficili - Ma intanto sui moli di Falmouth si preparano accoglienze trionfali al capitano Carlsen

FALMOUTH, martedì sera.

Mentre l'infaticabile «Flying Enterprise» con a bordo il suo coraggioso comandante si sta dirigendo verso il porto di Falmouth, negli ambienti marinari si afferma che la nave potrebbe andare perduta, anche se è ormai quasi in vista del porto.

Nelle prime ore di stamane, verso le 4, il vapore americano ed il suo rimorchiatore si trovavano a circa 150 chilometri da Falmouth, ma la situazione stava sensibilmente peggiorando. Il vento è aumentato di intensità ed il mare è nuovamente agitato.

Tuttavia per il capitano Kurt Carlsen si sta organizzando un ricevimento trionfale sui moli della città, dove lo attendono la madre ed il padre, giunti da Copenaghen in aereo.

Carlsen nelle manovre s'è ferito alle mani

Londra, martedì sera.

La direzione del Lloyd ha informato che in base alle ultime notizie l'arrivo del Flying Enterprise è dato per ora a uno; il numero degli scomparsi è tuttavia assai scarso, ciò che indica che la convinzione che il piroscafo sarà salvato è molto diffusa.

Nei porti invece, nelle taverne dei porti, tra la gente di mare, innumerevoli sono state le scommesse e non si sa quante bottiglie di birra, di whisky o di più sarranno stappate in onore degli ottimisti, di coloro che puntano sicuro sul capitano Carlsen e sulla resistenza della sua nave.

Il viaggio di ritorno dell'Enterprise è lento e prudente. Il Turmoil che la trascina fino ieri non ha mai superato la velocità di tre miglia all'ora; ora però il convoglio ha fatto progresso in acque meno agitate.

Ed allora il capitano Parker, che comanda il potente rimorchiatore, ha ordinato di marciare a cinque miglia orarie, pur senza dimenticare tutte le misure di sicurezza.

Il capitano Carlsen ha informato per radio di essere in ottimo salute, seppur molto stanco. Unica inguaribile sofferenza quella infertagli dalle ferite alle mani, per tenersi aggrappato alle corde, per afferrare i canapi e le gomene lanciate dal Turmoil onde agganciare la nave si è scorticato le mani fino all'osso.

Ieri per la terza volta è stato possibile far pervenire a lui ed al vice comandante Davies, che è con lui a bordo, un pasto caldo e ci è piaciuto lo stesso» è stato il commento dei due valorosi marinai.

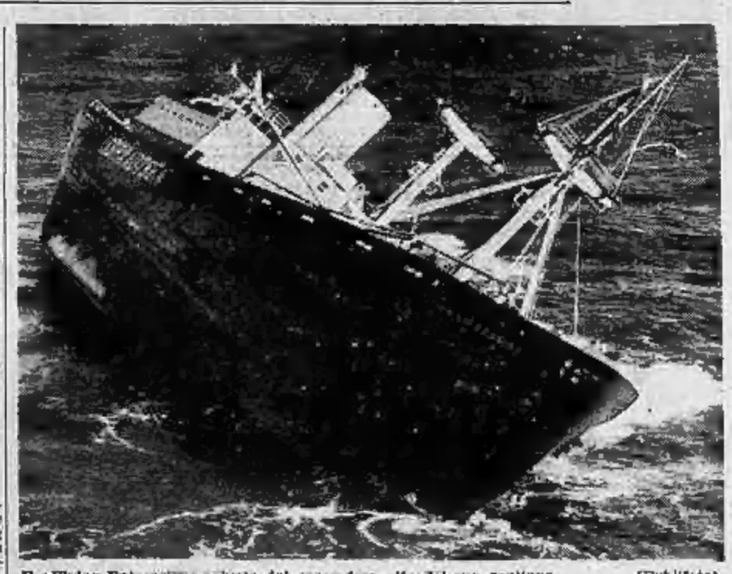

Il «Flying Enterprise» salvato dal coraggioso atto del suo capitano. (Pubblifoto)

Con i viveri del rimorchiatore è stata inviata anche una certa quantità di rum. Era destinata ai casi di frizione. Affiancati alle navi subiscono una dura frizione ed occorre ungerli. A questo scopo il capitano Carlsen era stato costretto nei giorni scorsi, a sacrificare il poco burro che aveva a bordo. Ogni due ore, giorno e notte, personalmente controlla le condizioni di marcia delle gomene.

L'arrivo del piroscafo è previsto per le ore 12 di mercoledì. Falmouth è in agitazione. Tutti gli alberghi di questa antica città della Cornovaglia sono già stati occupati dai giornalisti e dai fotografi che non vogliono lasciarsi sfuggire l'occasione di ritrarre il momento dell'arrivo della tormentata nave.

All'arrivo il coraggioso capitano troverà il babbo e la mamma ad attenderlo. Un giornale danese ha voluto offrire ai signori Carlsen il viaggio. Poi incominceranno le «grane».

Una commissione di inchiesta — come sempre in casi di disastri marittimi - indagherà su tutte le circostanze. Carlsen dovrà fare una deposizione giurata, presentare il giornale di bordo ed un rapporto sulle cause che lo indussero a dar l'ordine all'equipaggio di abbandonare la nave. Non si prevede che possano essere elevate accuse di responsabilità a suo carico. E i certi anni che il verdetto riconoscerà il suo coraggioso comportamento e che si concluderà in formula tradizionale: «Tutto è avvenuto per volere di Dio». Come per volere di Dio Carlsen si è salvato dalla tremenda avventura.

V.

Le Borse oggi

A TORINO

	Y	&
Mon.02	66 —	64 —
Mon.51½	67 05	67 05
» f. c.	67 15	67 15
Mont.½	69 50	69 50
» f. c.	69 60	69 50
Mont.%	94 80	94 20
» f. c.	94 80	94 30
Mont.2%	90 30	90 30
» f. c.	90 80	90 40
Vitt.3½	69 20	69 35
» ex-pr	68 75	68 70
» f. c.	68 30	68 45
» ex-pr	68 85	68 65
Rio5%	90 85	90 50
» f. c.	90 75	90 60
Elet. 5%	96 —	96 025
»	96 875	96 95
Fer3%	62 —	62 —
Cit4½	84 25	84 375
Iri 4½	98 50	98 50
Irm4½	90 75	90 75
Irm5%	91 30	91 30
Irri.4½	86 —	86 —
Irm5%	90 10	90 —
Fer.4½	86 80	86 90
» 5%	88 —	88 —
» 5%	87 —	86 —
Ed.Pubbl	91 —	91 —
» 4%	95 —	95 —
» 3,5%	85 —	85 —
I. Rep.	93 —	93 —
Mob. I	93 —	93 —
Mob. II	93 —	93 —
» 7%	43 —	43 —
» 7%	44 —	44 —
Fiat 5%	100 —	100 —
» 6%	88 80	88 65
Pir 5%	88 30	88 50
» 6%	95 25	95 25
Off.7%	103 50	103 50
Mont.	93 15	93 15
Ver 7%	99 —	99 50
Vis. 7%	89 —	89 —
Cost 7%	93 50	96 25
Sav.7%	94 —	93 —
West 7	72 50	73 —
Fruni	87 50	87 50
Cart 7%	100 25	100 50
Sudc 5%	89 90	89 70
Vinc 5%	91 50	91 50
Cat.5%	92 75	93 10
Elipol	92 125	92 50
Tirre 5	87 —	87 —
Telve 5	87 —	87 —
Per 7%	89 50	89 50
Emc 6%	86 —	86 —
A. Gen	6287	6280
» Tors	3500	3350
Medit.	3600	3540

	Y	&
Mariè.	1440	1430
Tor.N.	65 50	65 50
Fiat	23 375	23 —
Ilg.	1160	1154
Terni	245 50	242 —
F.I.E.	487 —	482 —
Lma	410 —	415 50
Stef	2450	2425
Gene	2136	2115
Vizzola	2290	2250
Marelli	590 —	585 —
Filat	682 —	670 50
Savigl.	30 —	29 —
Nebiol.	13 25	13 25
Inal	126 50	125 —
Mona.	755 —	755 —
Fimiani	502 —	500 —
Riva	261	262 —
Ansald	140 —	140 —
Visconi	2500	2477
Cotoni.	3010	2990
Cir	1970	1925
Soniap.	238 —	238 —
Aniò	184 25	181 50
Rum.c	46 25	48 25
M.poni	2590	2577
Mecfin	913 —	909 —
Eurch.	747 —	740 —
Unica	2 25	52 —
Cart.It.	3625	3625
Burgo	6570	6470
Farmit.	6900	6900
Tors F	970 —	970 —
N.A.I.	14 300	14 500
Sadia	90 —	87 50
Saidar.	5030	5030
Mar.E.	920 —	917 —
Lede	920 —	913 —
Formic.	350 —	350 —
Siem	345 —	345 —
West.	245 —	243 —
Parm.	425 —	422 —
Chiari.	420 —	420 —
Pirelli	996 —	989 —
Safta	877 —	872 —
Lic. Ga	500	535
Talco	13.800	13.500
Borgo.	12.450	12.375
Cotoni.	1145	1145
Fisac	365 —	360 —
Lanez.	2475	2475
Amiata	1902	1909
Acq.F.	2600	2570
Fiemb	17 —	17 —
Bonifi	6450	4450
Sinn.	10.600	10.600
Risan.	3520	3430
Elettr.	205 90	201 —

A MILANO

Ad un inizio piuttosto calmo e svogliato ha fatto seguito stamane un tentativo di ripresa, che però non ha avuto seguito essendo stato ben presto sopraffatto da una corrente di offerte il cui assorbimento ha incontrato qualche difficoltà. In calo il listino: la pressione si è accentuata, onde la quota ha perduto terreno in misura anche maggiore di quello che era lecito attendersi. E' opinione diffusa che siano già in corso le sistemazioni tecniche in vista dei riporti fissati per il giorno 31. Una riprova di ciò può trovarsi nel fatto che appaiono in rialzo due titoli sui quali le posizioni scoperte sono notevoli e cioè Breda e Liquigas.

In progresso anche, ma per altri motivi, Campania e Pugliese. Tutto il rimanente accredita poco a tanto al momento sfavorevole. Da rilevare soltanto la buonissima resistenza delle Fiat, Edison, Valdarno, Sip, Stet e Pirelli. Perdite sensibili sul comparto tessile.

Ecco i prezzi: Generali 6860; Fibre 2940; Viscosa 2486; Finsider 588,50; Montecatini 906; Ansaldo 133; Centrale 8210; Fiat 479; Nebiolo 13,50; Edison 1932; Sip 1180; Terni 242,50; Ussa 415; Romana Zuccheri 730; Anic 183,25; Safta 887; Italgas 23,87; Rumianca 55,25; Burgo 6490; Italcementi 6665; Pirelli 980; Pirelli e C. rnc.

Riunione particolarmente apatica e vuota di scambi. Il mercato si presenta del tutto privo di interessamento in apertura, con eccezione isolata per le Liquigas, sulle quali insiste un denaro vivace.

A metà borsa un intervento di offerte preme sul corso di qualche voce primaria e induce l'intera quota azionaria a un allineamento su basi riflessivo. Sempre affari molto scarsi, con tonalità di resistenza sul complesso della quota. Poi voci isolate si produce qualche frattura, determinata dalla mancanza momentanea di assorbimento. Sostenuta unicamente le Assicurazioni Torino. Le voci del gruppo I.R.I. discretamente attive in apertura, terminano alquanto smorzate.

Il dopoborsa azionario, per quanto inquadrato nel consueto schema di nullità operative, mette in luce un limitato risveglio, con qualche intervento di compere poco al di sopra dei prezzi di chiusura.

Cambi ufficiali per l'esportazione: New York 624,80; dollaro canadese 618,50.

Prezzi informativi delle valute: sterlina oro 8425-8525; marengo 84,0-8375; sterlina unitaria 1620-1630; dollaro carta 625-630; franco svizz. 157,50-158,50; franco francese 158,50-161,50; oro fino 687-697;

Il tragico errore d'una suora analfabeta

Morte atroce - Sublimato corrosivo invece di solfato di sodio

ROMA, martedì sera.

Una grave disgrazia, provocata da un fatale errore, è avvenuta ieri nella pensione S. Chiara, gestita dalle suore a Fiuggi Fonte. Vittima ne è rimasta la suora Maria Costanza Mastroianni, di 50 anni, la quale aveva chiesto alla Superiora Virginia Milioni una dose di solfato di sodio. La Superiora le aveva risposto di andare in farmacia a prendersela; sciaguratamente, invece del solfato di sodio, suor Maria Costanza prendeva per errore una forte dose di sublimato corrosivo. Ingerito il veleno, essa decedeva poco dopo tra spasimi atroci.

I carabinieri hanno accertato responsabilità colpose da parte della Superiora Virginia Milioni la quale, sapendo che la Mastroianni era analfabeta, avrebbe dovuto preoccuparsi di consegnare lei stessa il solfato di soda richiesto.

Trentatrè navi russe in transito a Porto Said

Porto Said, martedì sera.

Ieri sera alle ore 19 è arrivata a Port Said una flotta di 33 navi da pesca russe. Si ignora per quanto tempo esse rimarranno nel porto prima di procedere

Come sarà composta la direzione socialdemocratica

Le prime reazioni romane al Congresso di Bologna - Domani Consiglio dei ministri - CGIL e sindacati liberi - Dibattito sul "piano Schuman„ alla Commissione dell'Industria del Senato

Roma, martedì sera.

Gli esponenti dei socialdemocratici, che hanno partecipato al Congresso di Bologna, sono attesi in giornata a Roma e non mancherà il solito cordiale di dichiarazioni polemiche, di diatribe e di recriminazioni che sempre accompagnano l'assise di un Partito. Le prime reazioni degli ambienti politici romani al congresso bolognese sono, comunque, nettamente sfavorevoli.

Si giudica concordemente che ancora una volta i socialdemocratici, dopo aver dato l'impressione di volersi sollevare dalla sciita impostazione di Partito, hanno dimostrato di non saper superare le preoccupazioni «tattiche» per dare luogo a un'azione di ampio respiro quale molti si attendevano.

I risultati del congresso socialdemocratico avranno nei prossimi giorni una «coda» romana. A norma dello statuto, la mozione Codignola, non avendo raggiunto il decimo dei voti, non avrà seggi nella direzione: la quale, pertanto, dovrebbe essere così composta:

sette saragatiani (probabilmente Saragat, Lami Starnuti, Villani, Battara, Tessari, Peltari e un altro non ancora precisato); sei nenniani (cinque più un seggio al maggior resto di lista: lo stesso Matteotti, Mondolfo, Zagari, Preti, Andreoni), e l'altro da precisare); quattro romitiani (Romita, Lupis, Paresce e Russo); quattro simoniani (Simonini, Lombardo, Longhitano e D'Ippolito).

I circoli governativi ritengono che il risultato delle votazioni di Bologna rifletta il disorientamento socialdemocratico, che essi giudicano tanto più grave in quanto vi sono sul tappeto molti problemi politici ed economici che attendono da un apporto di tutti i Partiti democratici una soluzione rispondente agli interessi del Paese.

Escluso, almeno per il momento, una partecipazione dei socialdemocratici al Governo, non sembra improbabile che nella riunione di domani il Consiglio dei ministri tragga le conclusioni da quanto è emerso al congresso.

Il Consiglio dei Ministri prenderà anche accordi in relazione alla imminente ripresa parlamentare, e, in particolare, per quanto riguarda i numerosi problemi relativi alla unificazione europea e al Piano Schuman, nei quali, come si sa, si appunteranno gli attacchi dell'opposizione di sinistra.

Togliatti nella sua relazione al Comitato Centrale comunista ha parlato ancora di «distensione», condizionandola tuttavia a tre punti la cui accettazione, rilevano i portavoce della maggioranza, significherebbe praticamente l'adozione della politica comunista. Togliatti, infatti, vuole il ritiro di ogni spesa militare, motivato con la necessità della ricostruzione; una politica di amicizia verso l'Unione Sovietica ed i suoi satelliti, e la fine della politica anticomunista sia da parte del governo sia da parte dei partiti democratici.

Questi punti caratterizzeranno l'azione parlamentare della sinistra nelle prossime elezioni amministrative del Mezzogiorno.

Anche la C.G.I.L. si unirà in questa lotta con una serie di rivendicazioni di carattere sindacale e politico. Ma l'organizzazione di Di Vittorio dovrà sostenere una battaglia assai dura contro i sindacati liberi, ai quali l'on. Canella, nel discorso tenuto a Roma al convegno interregionale dei gruppi aziendali, ha precisato i compiti.

Il segretario politico della D. C. ha respinto, come si sa, il criterio dell'agnosticismo sindacale, sostenendo che i sindacati liberi dovranno improntare la loro azione al carattere cristiano che contraddistingue tutta l'attività della D. C.

La presa di posizione di Canella è apparsa nuova ed critica all'atteggiamento del segretario della C.I.S.L. il quale, invece, vorrebbe evitare ogni polarizzazione politica dell'organizzazione sindacale, allo scopo di raggruppare lavoratori di ogni tendenza.

I bilanci saranno presentati entro il 31 gennaio.

Anche se la Camera e il Senato saranno riaperti rispettivamente il 15 e il 17 gennaio, si può dire che da oggi vengono ripresi i lavori parlamentari con le riunioni delle commissioni dei due rami del Parlamento. Particolarmente interessante appare la riunione odierna della Commissione dell'Industria del Senato sul piano Schuman, avversato per ragioni etniche ed economiche da alcuni senatori della maggioranza preoccupati che l'industria siderurgica italiana possa essere seriamente danneggiata dalle più forti industrie siderurgiche francesi.

Sempre al Senato, alla Commissione Finanza e Tesoro, verrà esaminato il disegno di legge in base al quale i debitori delle imposte straordinarie sul patrimonio potranno pagare le imposte stesse con i «buoni terra» ricevuti in pagamento di espropriazioni per la riforma fondiaria.

Il leader dei «vespisti» De Martino nel sostenere la politica della sua corrente ha polemizzato con gli avversari del piano economico della democristiana. Fra l'altro ha sostenuto la necessità di smettere i «buoni casa» per avviare alla decisione di abitazioni, affermando che tali buoni non dovrebbero costituire un pericolo di inflazione.

A distanza di cinque mesi dalla laboriosa costituzione del Governo Pleven, il Presidente Auriol ha dovuto riconvocare le consultazioni per risolvere la nuova crisi francese.

LA CRISI FRANCESE SARA' MOLTO LUNGA

Auriol alla ricerca d'un presidente del Consiglio

Dal nostro corrispondente

Parigi, martedì sera.

Il presidente della Repubblica sta cercando un presidente del Consiglio. René Pleven, che cinque mesi or sono riuscì fra molte difficoltà a costituire un ministero di centro-ministra senza i socialisti, per concludere una crisi che durava da quattro settimane, è stato rovesciato ieri (con 341 voti contrari e soltanto 345 favorevoli) dalla coalizione comunista-socialista-gollista.

Tre partiti che ricevono gli ordini dal di fuori del Parlamento, perchè i comunisti obbediscono al Cominform, i gollisti a De Gaulle, che non è deputato, ed i socialisti al loro comitato direttivo, nel quale figurano molti non parlamentari, ma al quale il gruppo parlamentare ha promesso obbedienza assoluta.

Ed ora? Vincent Auriol ha ricevuto ieri sera i presidenti della Camera e del Senato, e gli ex-primi ministri Bidault, René Mayer e Queuille, con i quali ha esplorato la situazione. Ognuno di questi personaggi, uscendo dal palazzo dell'Eliseo, ha dichiarato che la crisi sarà certamente molto lunga.

Stamane Auriol continua a ricevere i capi dei gruppi parlamentari e le personalità capaci di aiutarlo a risolvere la crisi, e non è escluso che entro stanotte egli già chiami a qualcuno di cominciare il tentativo. Chi sarà il designato?

Secondo la regola parlamentare dovrebbe essere un socialista, poichè sono stati i socialisti a rovesciare il governo, unendosi alla opposizione delle due estreme. A meno che non venga invitato il capo del gruppo parlamentare gollista, l'on. Soustelle, in virtù del principio che il gruppo più numeroso della Camera deve fare il primo tentativo.

E' certo, comunque, che i tentativi iniziali, dei socialisti come dei gollisti, saranno vani. Bisognerà cercare sulla stanchezza dei partiti oppure che siano messi dinanzi alla impericolosa necessità di risolvere la crisi ad ogni costo, per indurli a far tacere le rispettive ambizioni.

Sta di fatto che la crisi provocata ieri non risolve nulla. Se si vuole che il bilancio sia in equilibrio, gli aumenti delle tasse dovranno essere varati e si dovranno dare al Governo i poteri necessari per realizzare economie. A meno che non si voglia rinunciare alla politica di riarmo e di difesa nazionale. Ma questa possibilità tutti la escludono, eccettuati i comunisti.

Uscendo dall'Eliseo, Bidault dichiarava: «Occorre un governo coraggioso per ristabilire l'equilibrio della nave».

L. Mannucci

Sette bimbi negri periti in un incendio

NEW YORK, martedì sera.

Giunge notizia da Elliott, nella Carolina meridionale, che sette bambini negri, fra i 6 ed i 9 mesi d'età, sono bruciati vivi nell'incendio che ha distrutto una casa d'abitazione, alla periferia di quella città.

L'incendio è scoppiato per cause non ancora accertate, mentre la persona che aveva il compito di sorvegliare i piccoli era temporaneamente assente.

In preda alle fiamme un paese nel Canadà

Già distratto metà dell'abitato

MONTREAL, martedì sera.

Un furioso incendio che ha provocato fino ad ora danni per un milione di dollari, ha distrutto questa notte la maggior parte della cittadina di Iles, con una popolazione di 2200 abitanti, minacciando ad un certo punto di impedire in assoluto totale della sua popolazione. Fortunatamente le fiamme diminuiscono ancora.

L'incendio ha avuto origine ieri sera in un'autorimessa, a causa del surriscaldamento di una motopompa, e si è rapidamente esteso a tutte l'edilizia, poi al vicino Municipio e quindi ad un grande emporio. Alla mezzanotte le fiamme erano in parte sotto il controllo dei pompieri, ma la scarsità d'acqua, dovuta al congelamento delle tubature, impedì una rapida operazione di spegnimento.

Le fiamme, placatesi dopo aver distrutto metà della cittadina, sono nuovamente divampate questa mattina: bombole di ossigeno alimale in un magazzino di scuoi, sono esplose lasciando fiammate di trenta metri.

I «bulldozers» che avevano abbattuto tutte le case ritenute pericolanti per creare il vuoto ed impedire l'estendersi del sinistro, sono stati adesso ricondotti sul posto per ammassare grossi cumuli di neve davanti alle fiamme.

I pesanti «bulldozers» sono l'unica arma a disposizione per combattere l'incendio, poichè la sola fonte d'acqua per lottare contro le fiamme, il fiume San Lorenzo su cui sorge la cittadina è gelato in una temperatura di 35 gradi sotto zero.

Sette morti in Francia per una fuga di gas

PARIGI, martedì sera. -

Una grave sciagura è accaduta ieri sulla a Rangevaux, nei pressi di Metz. In seguito alla rottura accidentale di un grosso tubo del gas, varie case sono state invase dalle esalazioni velenifiche.

Purtroppo, prima che venisse dato l'allarme, passava diverso tempo e sette persone, fra cui quattro bambini, perivano per intossicazione. Altre quattro riportano gravissime lesioni in gravi condizioni all'ospedale.

CRONACA CITTADINA

Chiusura della Vanoni

La palestra della scuola Pacchiotti, dove sono esposti i ruoli delle imposte, chiude oggi alle 15. Dopo quest'ora l'attività dell'ufficio proseguirà per esaurire unicamente le richieste della persona che si trovano nella sala. Per tutta la mattinata i Vigili urbani hanno dovuto disciplinare la folla che in coda attendeva il turno.

I problemi dell'Azienda Tranviaria discussi oggi

Le nuove tariffe all'esame della Giunta

Cinque lire d'aumento sulla corsa semplice e 25 per cento sugli abbonamenti - Il provvedimento deve passare ancora al Consiglio comunale

La Giunta comunale si riunisce oggi per prendere in esame le proposte presentate dalla Commissione amministrativa dell'Azienda tranvie municipali per l'aumento delle tariffe. Le eventuali decisioni della Giunta — com'è noto — dovranno poi essere sottoposte all'approvazione del Consiglio comunale. Infine, il provvedimento, per diventare esecutivo dovrà avere la sanzione della Giunta provinciale amministrativa.

In pratica quindi si ritiene che l'aumento alle tariffe tranviarie non possa entrare in vigore prima di febbraio.

Le nuove tariffe dovrebbero essere le seguenti:

corsa semplice, aumento da 80 a 85 lire;

tesserini da 6 corse, aumento da 100 a 120 lire;

tesserini operai, aumento da 120 a 150 lire; da 200 a 250 e da 240 a 300;

abbonamenti, aumento del 25 per cento.

Contemporaneamente agli aumenti dovrebbero entrare in vigore anche le seguenti facilitazioni:

abbonamenti, istituzione di abbonamenti a 3 linee; pagamento a rate mensili degli abbonamenti annuali; autorizzazione a viaggiare con un unico abbonamento su vetture di linee diverse nei tratti in cui queste hanno il percorso comune;

tesserini, validità dei tesserini operai nei giorni festivi infrasettimanali; validità dei tesserini da 6 corse nelle ore serali con il pagamento di un supplimento di 5 lire.

L'aumento delle tariffe dovrebbe consentire all'azienda di colmare un passivo che per il corrente anno si prevedeva di circa 300 milioni.

Da stamane per protesta pane di tipo unico

Da stamane i panificatori, per protesta contro il mancato adeguamento del prezzo del pane, mettono in vendita solo un tipo unico: la «filadina» di forma allungata e del peso di due etti, a 113 lire al chilo. Le qualità dietetiche vengono invece vendute a 160-180 lire.

Nessuna targa per i micromotori

L'ultima definitiva proroga accordata per la immatricolazione e targatura dei motocicli leggeri è scaduta il 31 dicembre scorso. Il Ministero dei Trasporti ha disposto, onde favorire i possessori di un così popolare mezzo di trasporto, che i velocipedi muniti di un motore di cilindrata fino a 60 cmc. non vengano considerati autoveicoli e quindi non debbano essere sottoposti ad immatricolazione e targatura.

In tal senso sia per essere promosso un provvedimento legislativo. Nell'attesa, al fine di evitare contestazioni con gli agenti preposti alla vigilanza del traffico, sarà bene che i possessori dei velocipedi con motore ausiliario si munisca di un certificato comprovante la cilindrata del loro motore, certificato da richiedersi agli Ispettorati compartimentali della motorizzazione.

Nella Cancelleria del Tribunale

Con recente decreto del Ministero di Grazia e Giustizia il dott. Giovanni Fracchia è stato nominato cancelliere capo del nostro Tribunale civile e penale in sostituzione del comm. Emilio De Caroli collocato a riposo per limiti di età. Il dott. Fracchia continua a ricoprire la carica di segretario capo del personale presso il Palazzo di Giustizia.

Donna in bicicletta urta contro un'auto

Attraversando in bicicletta corso Valdocco diretta verso piazza Savoia, la cinquantaseienne Maria Ragusa, abitante in via S. Ambrogio 25, urtava contro l'automobile guidata da Gastone Fiaura, di 32 anni, abitante in via Massena 19, e diretta verso via Garibaldi. La donna è stata portata da una autoambulanza della Croce Rossa all'ospedale Martini e qui ricoverata in gravi condizioni: presenta ferite al capo e sintomi di commozione cerebrale.

CORSO
DOMANI

DOMANI nel
MASSIMO
TITINA DE FILIPPO
EDUARDO DE FILIPPO
in
FILUMENA MARTURANO
IL PIU' BEL FILM DEL 1951

A GIORNI AL
REPOSI

La DOTTORESSA
n.g. PAYOT
INSTITUT DE BEAUTÉ
Il piacere rendervi noto che una propria assistente francese è a disposizione delle Gentili Signore per illustrare loro gratuitamente il suo originale metodo di cura estetica e dermatologica del viso.
PRESSO
la PROFUMERIA "LA PRIMULA"
di Ineichi e Gambino
Via XX Settembre, 4 - TORINO
la permanenza
dal 7 al 19 Gennaio

CALVI
ricupererete i vostri capelli senza pomate né medicamenti. - FASCICOLO DOPO RISULTATO. Scrivete RINOL - Piazza Trevi, 86 C ROMA

ACQUA di ROMA
Marca dep. Lupa) antica efficacissima specialità per ridonare ai capelli bianchi in pochi giorni il primitivo colore. Di facilissima applicazione viene usata da circa un secolo con pieno successo. Flaconi di grammi 250. Deposito generale Ditta Serravezza Fuoggi, Via della Maddalena 56, Roma. In vendita presso le migliori profumerie e farmacie.

L'UOMO VENUTO DA LONTANO
da dove viene?...

In Assise il delitto avvenuto in un bar di Genova

Una ragazza uccisa con sei rivoltellate

E' stato processato stamane in Corte d'Assise di Appello il calabrese Gregorio Palamara fu Antonio, di anni 29, già condannato a 18 anni e 8 mesi di reclusione per omicidio volontario.

Il fatto di cui si rese responsabile l'imputato accadde il 3 aprile 1947. Il Palamara uccise la ventenne Felicina Capone, figlia del proprietario del bar della via della Maddalena, n. 7 a Genova. Il delitto nel suo svolgimento e nel giudizio che ne diede la Corte d'Assise di primo grado presenta molte analogie con quello compiuto da carabiniere Ettore Tagliavini che assassinò, come si ricorda, la ragazza ventenne di cui era innamorato. Estraneo le giovani prestavano servizio in un bar ed erano ragazze serie e attaccate ai loro doveri.

Nella vicenda genovese il Palamara, trasferitosi dalla Calabria in Liguria, per ragioni commerciali, aveva circondato di una corte assidua la giovane Felicina Capone. Senonchè anche la ragazza aveva corrisposto all'amore del giovane. Quando però il padre di Felicina scoprì l'idillio si oppose in ogni modo alla relazione a causa del precario sistema di vita del calabrese e delle cattive informazioni ricevute sul suo conto.

Il Palamara non si rassegnò ad attendere che il futuro suocero mutasse parere e propose alla fidanzata di fuggire insieme. La ragazza non aderì all'invito e il calabrese insistette nel folle proposito. A poco a poco le sue preghiere si mutarono in minacciose intimazioni.

Verso le ore 13 del 2 aprile il Palamara si presentò nel bar dove si trovava sola Felicina Capone. Le intimò: «Seguimi nella fuga o ti ammazzo». La giovane tentò di temporeggiare, di guadagnare tempo. «Presto, decidi», urlò l'innamorato al colmo dell'esasperazione. Felicina volle andare in cucina: voltò le spalle all'uomo che la minacciava; ma due proiettili la colpirono alla schiena e la uccisero. Il Palamara sparò ancora altri quattro proiettili, poi si diede alla fuga. Tre giorni dopo venne arrestato.

Stamane il difensore del Palamara, avv. Randi di Genova, ha chiesto che i giudici concedessero all'imputato la diminuente della non provocazione. La Corte di Genova infatti nel primo processo del 1949 aveva ritenuto l'omicida seminfermo di mente. «Com'è possibile — ha detto l'avvocato — che un passo sgarbato secondo una linea di condotta fissata liberamente e coscientemente in antecedenza? Il passo — ha aggiunto l'oratore — compie i suoi atti sotto l'impulso di una continua e varia suggestione. Non può premeditare».

La Corte (Pres. Piras, P. G. Ottolio, canc. Quaglia), ha accolto tale tesi riducendo la pena a 14 anni di reclusione di cui tre condonati.

Gregorio Palamara parla con il suo avvocato.

Il tempo muta sulla valle Padana

I meteorologi aspettano la neve

Un'area di forte pressione che non si registrava da 13 anni - La temperatura sotto zero

Un sistema fortemente depressionario investirà la settimana scorsa nell'Atlantico e diretto verso l'Europa centro-meridionale aveva indotto i meteorologi a prospettare a breve scadenza la prima nevicata nella valle padana. La discordia dei fenomeni atmosferici, tuttavia, ha smentito le previsioni: la neve è caduta, ed anche abbondantemente, ma solo sulla Svizzera; al di qua delle Alpi il tempo si è mantenuto sereno, con una serie di smaglianti giornate, quali è difficile trovare in questa epoca dell'anno.

Ora la situazione sta rapidamente mutando. Sull'Italia settentrionale si è formata una area di forte pressione, che ha raggiunto ieri la quota di mm. 768 (pari, sul livello del mare, a mm. 781); massima che non si registrava da ben 13 anni. I meteorologi sono espliciti: sarà sufficiente che la pressione diminuisca, anche solo per tornare sui livelli normali, perchè la neve cominci a cadere; forse con abbondanza. Contemporaneamente dovrebbe registrarsi un lieve aumento di temperatura.

BOLLETTINO METEOROLOGICO. — Temperatura massima 5; minima —4,8; media — 1,7; alle ore 8 di stamane — 3,6. Pressione 751. Umidità 100%. Cielo sereno. Calma di vento.

PREVISIONI: *Cielo sereno, venti deboli. Visibilità mediocre, che si ridurrà ulteriormente in serata per formazioni nebbiose. Temperatura media in lieve aumento.*

Commemorazione di un magistrato

In tutte le sale del Palazzo di Giustizia è stato commemorato stamane il consigliere di Cassazione dott. Savino Agliata recentemente scomparso. In Corte di Assise la nobile figura del magistrato è stata rievocata dal Procuratore generale dott. Ottolio, Parole di cordoglio sono state pure pronunciate dal Presidente Piras e dagli avvocati Delgrosso di Torino ed Randi di Genova.

TEATRO CARIGNANO. — Questa sera, per la sua serata d'onore, Renzo Ricci, rappresenterà «Amleto» di Shakespeare in un nuovo allestimento di stile elisabettiano, con costumi di G. Colitellacci e di Maria Strudthoff. L'Amleto è tra le migliori interpretazioni di Renzo Ricci che quest'anno si è presentato con un repertorio particolarmente interessante, allestito da un complesso eccellente e con una ricchezza di messinscena quale difficilmente si vede in una Compagnia di «giro». Sospesa per necessità di tempo le recita della bella commedia del Deval «Questa sera è Samarcanda» e nella quale Eva Magni ha dimostrato la sua maturità artistica con una interpretazione che rimarrà nel ricordo del pubblico, questa sera dunque Renzo Ricci, riprende in una nuova edizione l'Amleto che replicherà domani sera.

Attenzione! Attenzione!
La partenza del primo astronave per la Luna è imminente.
La più grande conquista dell'uomo sta per diventare un fatto compiuto.
Tutti dovranno seguire il fenomenale avvenimento.

REPOSI
IL FILM DEL BUONUMORE:
LA FAMIGLIA PASSAGUAI
con
ALDO FABRIZI - PEPPINO DE FILIPPO
AVE NINCHI - T. SCOTTI - NITA DOVER
IL VERO SUCCESSO DELLA STAGIONE

OGGI LUX OGGI
Continuano con successo le repliche di
ANNA
con SILVANA MANGANO
PROSSIMAMENTE:
ANGELI NELL'INFERNO
(LE EROINE DI CORREGIDOR)
con MARGARET SULLAVAN - ELLA RAINES
JOAN BLONDELL - ANN SOTHERN - M. HUNT
Regia di RICHARD THORPE

OGGI ASTOR OGGI

MARMITTONI AL FRONTE
CON I NUOVI COMICI BENIAMINI DEL PUBBLICO AMERICANO
DAVID WAYNE - TOM EWELL
E' un film INTERNATIONAL-INTERNATIONAL

Un teste ubriaco arrestato in udienza

I carabinieri della stazione Tribunali hanno ieri mattina tratto in arresto l'operaio Piero Billia durante una udienza in Pretura, presieduta dal dr. Giovanni Bella. Il Pretore ordinava l'arresto del Billia perchè questi, presentatosi all'udienza in stato di ubriachezza si era rivolto al magistrato usando espressioni equivoche e poco riguardose.

Incendio in un'officina

Stamane alle 5,40 è scoppiato un incendio in una officina di via Varata 8, di proprietà del signor Francesco Graziano. I vigili del fuoco hanno domato le fiamme con mezzi di lavoro. Sono andati distrutti un banco ed alcuni scaffali: i danni non superano le 50 mila lire.

Operaio morente per sciagura sul lavoro

Una sciagura sul lavoro si è verificata stamane alle Fonderie Piemontesi, al reparto laminatoi di via Nola. L'operaio Osvarino Vetteri, di 32 anni, abitante a Venaria e dipendente della ditta Manfredi, stava, con altri due, scaricando ghisa da un camion. Un altro gruppo di operai passava vicino al Vetteri trasportando un grosso palo quando, per cause non ancora accertate, questi si volgeva colpendo al capo lo sventurato. Subito soccorso e trasportato all'Ambulanza Martini vi veniva ricoverato con prognosi riservata per la sospetta frattura della volta cranica.

Una sposa di 20 anni si avvelena per gelosia

In questi ultimi tempi gli avvelenamenti a scopo di suicidio hanno preso un ritmo allarmante.

Ieri, verso le dodici, una giovane sposa veniva trovata stesa a terra, quasi esanime, in piazza Palazzo di Città, di fronte al Municipio.

Sempre ieri, verso le tredici, Maria Bernardini, di 36 anni, abitante in via Massena, veniva trovata distesa su una tomba, al Cimitero generale: la tomba del figlio deceduto due anni addietro. La poveretta è stata portata all'ospedale Maria Vittoria. I sanitari hanno accertato che la poveretta aveva ingerito il contenuto di due tubetti di chinino.

Ancora stanotte verso le tre, infine, una giovane è stata portata all'ospedale Maria Vittoria in stato gravissimo per avvelenamento da sonnifero. Si tratta della ventenne Virginia Brussa, abitante in via Taluchi 40.

Grazie all'intervento dei sanitari la sua condizione, in mattinata, sono rapidamente migliorate. Si presume, secondo le prime indagini compiute dalla P. S. di San Donato, che la giovane sposa abbia compiuto il gesto che avrebbe potuto essere fatale perchè spintavi da gelosia.

Icaro precoce con due sacchi al posto delle ali

Un bimbo di 4 anni si lancia dal solaio

La madre lo vede in tempo e dà l'allarme - Accorre gente che allarga un grosso telo e raccoglie il piccolo illeso - La donna è svenuta per lo spavento

La estrosa fantasia di un bambino di quattro anni ha messo in grave pericolo la sua vita e ha destato vivissimo allarme fra i suoi familiari e numerose altre persone accorse per festeggiare il suo compleanno. Il bimbo — Gianfranco Raita di Ugo abitante nella cascina «Pitetta» di Val San Martino — si era recato sabato con i genitori dai nonni che sono mezzadri in un vasto podere nei pressi di Alba. Ieri fino a mezzogiorno Gianfranco si era mantenuto calmo, nonostante il carattere vivace e impulsivo. Alla fine del pranzo il bambino aveva dato segni di particolare irrequietezza.

Verso le ore 14 il Raita uscì dalla cucina e si recò sull'aia. La sua attenzione venne immediatamente attratta da una lunga scala a pioli, appoggiata al fienile. Contento che nessuno l'osservasse egli salì fino al primo piano e cominciò a rovistare fra i mucchi di paglia e di fieno. Quando, dopo pochi minuti, la mamma si accorse della sua assenza, lo chiamò e, non ottenendo risposta, andò nel cortile per cercarlo.

La donna, con spavento, scorse il figlioletto ritto sul ciglio del solaio con due sacchi legati alle braccia e alle gambe, come se si trattasse di due ali. In realtà Gianfranco voleva provare l'emozione del volo. Poichè la madre insisteva nel chiamarlo e si dirigeva verso di lui per salire sulla scala, egli con mossa rapida riuscì a ribaltarsi. Poi, tutto trionfante gridò che si sarebbe librato nell'aia e fece l'atto di lanciarsi. Rimase fermo un attimo a guardare la mamma che piangeva. Intanto anche il padre e gli altri commensali uscirono all'aperto. Essendo impossibile raggiungere subito il bambino e scorgendo che egli era più che mai risoluto a compiere il folle gesto, due dei presenti, con particolare prontezza di spirito, afferrarono un telone che ricopriva un carro e lo tesero sotto il fienile. Il bambino, felice, si gettò nel vuoto, cadendo sul telone. Egli rimase illeso; la madre invece svenne e ricuperò i sensi dopo un energico intervento.

Poche ore prima di questo fatto, Gianfranco Raita era stato ricoverato alla clinica Gradenigo. Aveva un dito della mano destra terribilmente gonfio e premuto da un piccolo anello. Il piccino infatti nella giornata di venerdì, giocando con uno spruzzatore per liquido insetticida, si era infilato il piccolo anello nel dito e non era più riuscito a liberarsene. Nella notte seguente aveva sofferto atroci dolori tanto che il giorno dopo si era reso necessario un intervento chirurgico.

Assemblea al Politecnico

L'Assemblea generale degli studenti del Politecnico è convocata alle ore 17 di domani nell'aula n. 1. All'ordine del giorno figura l'analisi della situazione in rapporto all'agitazione promossa per l'ottenimento della sessione invernale di esami.

UNA "1400„ SOTTRATTA ALL'INDUSTRIALE RIVETTI

Ladri d'auto per amore

Una "500„ venduta per quindici mila lire

Alcuni ladri di automobili sono comparsi davanti alla sezione ottava del Tribunale. Il primo processo era a carico del ventiduenne Mario Giordano operaio. Costui il 19 ottobre dello scorso anno giungeva su una 1400 davanti alla Prefettura. Sceso dalla macchina si presentava agli agenti e diceva: — Quella bella automobile l'ho rubata all'industriale Rivetti —. Naturalmente il Giordano veniva tratto in arresto. L'automezzo infatti era stato rubato la sera precedente davanti all'albergo Piemonte, dove Pietro Rivetti l'aveva lasciata in sosta. Il giovane ladro si era impossessato anche di tre vestiti, di un impermeabile e di una coperta che si trovavano nell'interno della vettura.

Interrogato dai funzionari il ladro confessò di aver rubato un cappotto dall'automobile dell'avvocato Paolo Santacroce giunti davanti all'Albergo Piemonte, una valigia contenente biancheria e un apparecchio di registrazione della macchina del dott. Henri Meier de Stadelhofen e una borsa di pelle marrone con cinque assegni circolari dalla tipolitno dall'agente di assicurazioni Feliciano Acerbi.

Il Giordano ha ammesso le sue colpe anche in udienza. Dopo la difesa dell'avv. Bardessono, il Tribunale (Pres. Carron Ceva, P. M. Benedicti canc. Rendal ha inflitto all'imputato la pena di 2 anni e 6 mesi di reclusione. Un giovane che aveva acquistato un vestito dal Giordano è stato condannato a 10 mila lire di ammenda per incauto acquisto. Quest'ultimo era difeso dall'avv. Guglielmino.

Sono stati quindi giudicati Luciano Data e Renato Gassolo rispettivamente di 20 e 22 anni imputati del furto di due autovetture 500 C, in danno di Amedeo Pinottini e di Mario Govino. Essi vennero scoperti autori dei furti attraverso una schedina del totocalcio. Nell'ottobre scorso era stata trovata la 500 C del Pinottini priva delle ruote e del motore. Nell'interno accanto al sedilino si rinvenne la scheda serie 317 To 12588. Controllata la zona alla sede del Totocalcio si scoprì che apparteneva a Lidia Zecchinato di 37 anni abitante in piazza Rebaudengo. La ragazza dichiarò che la scheda le era caduta dalla tasca del soprabito mentre si trovava sulla Topolino in compagnia del ventiduenne Piero Bosso che l'aveva invitata a fare una passeggiata. A sua volta il Bosso ammise di aver acquistato la vettura dal Data, e dal Gassolo per 15 mila lire. Egli e il quarantenne Battista Bono devono rispondere di ricettazione. Inoltre il Data è imputato anche del furto di una Lambretta completo con la complicità di Pasquale Capaldo. Gli imputati sono difesi dagli avvocati Astore, Bedarida, Giorsetti, Mazzoleni e Verdirame.

PASSATEMPI

CAMBIO DI LETTERA

1. Per i giornali; 2. Pura; 4. Palazzo; 6. Sicura; 8. Bruno; 9. Lungo; 10. Mare.

LA SITUAZIONE FINANZIARIA

273 dissesti durante il 1951

A completare l'elenco dei fallimenti dichiarati nel 1951, esaminiamo brevemente gli ultimi quattro che fanno sommare a 273 i dissesti dell'intera annata triconsona. Per stabilire qualche interessante raffronto diremo che (escluse le amministrazioni controllate ed i concordati preventivi i quali formano categoria a sè stante) i veri e propri fallimenti del 1950 erano 334, mentre quelli del 1949 totalizzavano solo 194 unità. Come si vede vi è stata nei tre anni una progressione, invero ben lontana da quanto si sarebbe potuto prevedere dati i noti avvenimenti economici mondiali e quelli finanziari nazionali. L'aumento in sostanza è stato minimo, e quel che più conta il volume globale del passivo è costituito dalla somma di aridità commerciali di modestissima calibratura.

Ecco ora brevissimamente qualche ragguaglio sugli accennati quattro ultimi dissesti del 1951. La Ditta Pasquale Salvano fabbricava casse da imballo, ed il titolare prima di imbarcarsi per emigrare nel Cile, data la irreducibilità dei creditori di non voler accettare un concordato amichevole, fece presentare da un professionista istanza del proprio fallimento. Più complessa appare la situazione della Ditta Attilio Bazzoni di Angelo Bazzoni meccanico calderaio di via 7 Comuni: qui l'istanza del fallimento è una signora creditrice di oltre un milione e mezzo per comodato di utili ed obbligazioni: il curatore avv. Segre chiarirà certamente le vicende del dissesto e le caratteristiche del passivo.

Il fallimento della società limitata First (articoli tecnici) di cui era amministratrice unica Monica Bertinetti, è l'epilogo di una speculazione che non ha potuto aver seguito per impossibilità di notifiche. L'ultimo dissesto è quello della Soc. Arbit (Alluvio, Randone, Bissone, Ingrosso Tessuti, v. Cavour 14) in liquidazione. A prima vista le cifre che sono servite a tre creditori per far dichiarare il fallimento, appaiono cospicue (8 milioni), però a quanto pare l'entità dell'attivo — rappresentato soprattutto da crediti — ci augureremo sui 25 milioni di fronte ad un passivo di soli 5 o 6: situazione strana e quanto meno curiosa che si spiega col fatto che l'ammontare dei crediti consiste essenzialmente in copiose partite di piccole cambiali e lunga sarebbe la enumerazione dei nomi della ditta da un cliente la cui organizzazione consisteva nella vendita rateali.

n. o.

Vescovo in Sardegna

Monsignor Carlo Re, missionario dell'Istituto della Consolata, è stato nominato dal Papa Vescovo delle diocesi riunite di Ampurias e Tempio Pausania in Sardegna. Il presule, nato a Giaveno nel 1893, è ordinato sacerdote nel 1920, dal 1931 ha retto il Vicariato apostolico del Kenia col titolo di Vescovo di Adrumeto. Durante la guerra trascorse lungo tempo in un campo di concentramento dell'Africa orientale inglese ove si dedicò all'assistenza dei prigionieri.

Possedeva il fascino

Quando mia sorella Orsola si sposò, io ero bambina e inferma per un attacco di paralisi infantile. Non ero stata, per fortuna, un attacco molto forte, tuttavia dovetti passare lungo tempo a cuscini e nei primi mesi stare addirittura a letto. Si sa quel che accade nelle famiglie, in questi casi di lunga degenza: tutti si riuniscono nella camera della creatura obbligata a letto. Venivano le cugine, le amiche della mamma, si faceva un gran parlare, si prendeva il tè, si stava lì in quanto a me, conobbi solo in quei giorni che cosa volesse dire essere giovane e bella, in attesa di un avvenire misterioso, ma certo pieno di gioie e di delizie...

Un giorno che ero rimasta in camera a prendere una sciarpa mentre Valter e i ragazzi mi aspettavano nella macchina davanti al cancello, Orsola mi chiamò.

— Che cosa vuoi? Ho fretta.

Accasciata su di una poltrona, alzò il capo, mi mostrò il viso sconvolto, striato di rosso come se ella stessa si fosse graffiata in un accesso di disperazione.

La guardai costernata.

— Ma che cos'hai?

— Mi domandi che cos'ho? Io che credevo non potesse più farmi del male e non portarmi via più nulla. Invece mi prende i figli, mi prende te... fino a te! E io sono lasciata da parte.

— Che idee! — le dissi con asprezza e impazienza. — Chi è che ti mette da parte? Sei tu che ti metti da parte, in compagnia di tutte le tue virtù. Non tutti possono essere perfetti come te.

Smise di piangere e mi guardò inorridita.

— Dunque mi dài la sua parte?

— Io non sono dalla parte di nessuno. Ma è certo che vi sono degli esseri privilegiati che, forse senza merito, possono attrarre, rendere felici fare bella la vita.

Ella rise come una pazza.

— Il famoso fascino, eh?

— Già il famoso fascino.

Si scagliò contro di me, presera Orsola e me mi disse di cose cattive, ingiuste, crudeli... E io non fui da meno... Cosicchè alla fine di quel brutto giorno, fui costretta a lasciare la sua casa, giurando che non vi avrei più messo piede.

Passarono gli anni. Vidi Orsola al letto di morte di nostra madre, e fu lì che ci riconciliammo. Però io non tornai mai da lei. E fu dopo qualche tempo che accadde l'incidente in cui Orsola e suo marito trovarono entrambi la morte. Erano soli sulla macchina, quella sera, al ritorno da una festa, e l'automobile sbattè contro un albero. Al volante c'era lei, Orsola... Quella disgrazia fece dire molte cose strane nel cerchio del parentado, fece fare molte supposizioni, suscitò molti sospetti. Ma la verità, chi la poteva sapere?

I ragazzi furono presi dalla famiglia di Valter, un fratello senza figli. Io volli Linetta. Quando la vidi buttarsi nelle mie braccia, con quel suo fare impetuoso, esuberante, adorabile, provai un'emozione profonda, indicibile.

— Lasciati guardare... Come ti sei fatta alta, bella...

Era proprio bella? Non lo so. Ma, come suo padre, poteva, come per incanto suscitare un mondo di sensazioni giovani, inebrianti, provocare un interesse continuo, una curiosità insaziabile, spingerla una seduzione misteriosa. Aveva ereditato il fascino di suo padre; come lui apparteneva alla razza privilegiata delle creature fatali, nate per essere ciecamente amate...

Il giorno dopo, dal corridoio sentii la mia vecchia cameriera dire alla donna di fatica, anche lei vecchia della casa:

— Come vuol bene alla povera orfanella la nostra signorina, vero? E l'altra approvò.

— Sfido, è il ritratto di suo padre.

— Quello di cui la signorina è stata tanto innamorata?

— Già. E lo è ancora, credo.

Allibii. Credevo il mio segreto ben custodito, sepolto entro il mio cuore e invece lo portavo sulla fronte, scritto a lettere di fuoco.

Carola Prosperi

L'attrice italiana Franca Valdini accompagnata dall'attore Robert Merrill assalta a Hollywood alla prima di un film.

Storia di due nasi che valgono milioni

Sono quelli di un esperto in odori e di un noto attore del cinema

ROMA, gennaio.

Cyrano è passato alla storia per le eccezionali proporzioni del suo naso ma ha avuto la disgrazia di vivere in un secolo in cui la gente era povera d'immaginazione e di amor sicchè la sua eccezionale facoltà olfattiva e la crudelmente sproporzionata mole nasale a nulla gli giovarono se non a diventar lo zimbello della gente e a dover incrociare la spada per difendere il suo onore. Un Cyrano dei tempi nostri invece è diventato milionario pur non possedendo un naso altrettanto vistoso ed un suo collega ha accumulato milioni servendosi delle eccezionali facoltà del delicato senso nell'individuazione degli odori. Nessuno dei due naturalmente subito i due nasi milionari: il primo appartiene a Alberto Dillinger, omonimo ma non parente del noto gangster il secondo invece appartiene al divo di Hollywood Jimmy Durante.

Dunque parliamo del primo. Oggi è un ometto di mezza età con un bel orante lucido con la palla da bigliardo, due vispi occhi ben collocati sopra un naso di proporzioni non straordinarie ma dotato di una facoltà olfattiva che ha del miracoloso. Alberto Dillinger (da venti anni «esperto in odori», così è scritto nel suo biglietto da visita anche se si tratta di una professione che non viene elencata in alcun bollettino nè vi son scuole o maestri che possano insegnar l'arte di «odorare» le cose e riconoscerne la segreta fattura.

Ma in compenso nel biglietto di presentazione Dillinger avverte la sua clientela che egli, senza alcuna chiarlataneria, può facilmente distinguere una varietà di odori superiore a quella dei comuni mortali i quali, a stento, ne differenziano venticinque mentre egli ne individua oltre mille.

Gli industriali del profumo si rivolgono spesso a lui; recentemente uno di essi doveva acquistare una partita di scervi del Tibet, delle cui ghiandole si distilla un costoso profumo. Dillinger odorò bene la partita e poi diede il suo responso. Si trattava di un'abile mistificazione in quanto il prodotto era stato mescolato ad altre sostanze estranee e solo con le analisi chimiche è possibile scoprire l'abilissima mistificazione!

Le sue ricerche di laboratorio lo hanno portato a delle sensazionali scoperte. Egli ha osservato che, ad esempio, l'odore della lavanda attrae molto le tigri ed i leoni, mentre gli uccelli selvaggi possono divenire domestici se nella gabbia si colloca un quantitativo di bergamotto. Gli scarafaggi sentono attratti dal profumo del geranio che riconoscono a chilometri di distanza, e le zanzare hanno una particolare predilezione per la melissa. Di recente egli compì un'inchiesta in un ospedale del Texas per stabilire l'influenza che hanno gli odori sui degenti ed accertò che il profumo della magnolia eccita l'appetito dei malati mentre quelli del garofano e della margherita hanno un'azione ripesante e servono a distendere i nervi. Questa constatazioni suggerirono agli scienziati di tenere bene presente non solo l'influenza che possono avere i colori e la musica negli ospedali, ma anche, in modo particolare, gli odori.

Dillinger riceve continuo di chiamate al giorno dalle più disparate ditte, incassa oltre duecento milioni all'anno e ha assicurato il suo naso per la stessa cifra del suo più diretto competitore, Jimmy Durante, e cioè per un milione di dollari.

Il buon Jimmy che oggi non è più quel giovanotto dalle dinamiche e rumorose trovate di un tempo, nonostante si trovi a far ridere il pubblico da oltre un trentennio, è ancora in auge ad Hollywood più degli occhiali di Harold Lloyd e gli occhi rotondi di Cantor.

Jimmy aveva fatto tutti i mestieri prima di scoprire che in America con un naso come il suo si poteva far qualche quattrino. In verità non era proprio un naso eccezionale, ma bastava metterlo bene in mostra. Una naso a pera lungo sette centimetri e sporgente quattro non valeva davvero nè mille nè un milione di dollari e l'agenzia di assicurazione presso la quale più tardi lo assicurò gli avrebbe riso in faccia se avesse chiesto una tal somma «prima» di incominciare a far ridere l'America gridando, «Eccomi qua, cari amici, con il mio bel naso tutto vero, tutto naturale, un naso che reglate a tirarlo, non cade a terra, non morde nessuno e così voluminoso che ci si può scrivere un autografo per esteso!».

Il successo delle prime battute, la buona stampa che lo prese sul serio, anche se qualche giornalista andatosi ad assicurare delle proporzioni del naso di Jimmy e non vedendo nulla di straordinario osservò cautamente: «Ma non è poi così smisurato», osservazione che incoraggiò chi non l'aveva visto ancora ad andarlo a vedere nel night club dove l'attore lavorava, tutto contribuì a creare la leggenda e il tipo. Lo chiamarono scherzosamente naso d'oro, fecero di lui un comico che da trent'anni circa tiene onore al suo naso e mette sempre in orgasmo la compagnia Lloyd's di Londra che ha stipulato una polizza per un milione di dollari. Infatti pensate un po' che scandalo se per un incidente automobilistico Jimmy ci rimettesse il naso e le proporzioni del medesimo dovessero essere modificate. Chissà sarebbe forse la sua rovina ma comunque la compagnia dovrebbe sborsare la somma.

E per finire ricordiamo che questo naso destinato a restare nella storia come quello di Cyrano ha avuto l'onore di essere stato modellato in cemento e viene attualmente custodito nel museo del Chinese Theatre di Hollywood!

b. c.

Pochi principi per le aspiranti regine

L'ultima di Margaret: "Il mio preferito? Colui che sposerò: mi piacerebbe un erede al trono o addirittura un re„

ROMA, gennaio.

Dopo aver cancellato, con un sorriso sbarazzino, sul carnet dei «probabili fidanzati» l'ultimo nome dell'illustre duca inglese che, secondo gli incorreggibili mondani, avrebbe dovuto chiedere la sua mano, la principessa Margaret s'è avvicinata al gruppo dei giornalisti che le porgevano gli auguri per l'anno nuovo ed ha chiesto loro se avevano domande da farle.

Con la stessa rapidità del lampo del magnesio, usato in quell'istante dai fotografi, i presenti le hanno chiesto quali sono e saranno nell'anno nuovo le sue segrete predilezioni sentimentali, e quale sia considera il miglior partito.

— Mi dimisi — ha risposto la giovane principessa — il «preferito» sarà colui che sposerò!

«Nikki» e Baldovino

Divertita dell'imbarazzo in cui erano rimasti i giornalisti, ha soggiunto, quasi scusandosi:

— Mi piacerebbe, per esempio, un erede al trono o addirittura un re!

Con quest'ultima «boutade» ha congedato i cronisti che in redazione si sono poi trovati nel più serio imbarazzo quando su quelle due brevi risposte hanno dovuto stendere il «pezzo» di colore formulando ipotesi o presentando alcune possibilità di realizzazione del sogno della principessa.

Alcuni si son chiesti: avrà voluto accennare a principi ereditari e re «in attività», oppure a quelli, e sono davvero numerosi, costretti a vivere in esilio?

Durante il suo soggiorno parigino, infatti, Margaret era stata vista spesso in compagnia di Nicola di Jugoslavia, detto tra gli intimi Nikki un bel giovane che sarebbe davvero un partito ideale, anche perchè, da parte di madre, Olga di Grecia, egli è nipote della duchessa di Kent e quindi un po' d'origine anglosassone. Ventiseienne, sportivo, intelligente, occhi azzurri e capelli neri, Nikki ha ricevuto un'educazione tipicamente inglese ed è stato amico d'infanzia della principessa per la quale ha avuto sempre un «debole», anche se non sempre contraccambiato.

Ma Nikki è un solo che con tutta probabilità non regnerà mai, mentre Margaret ha accennato, lì per lì, per così malizia, a farsi coronare o dare un giorno patranno assennato.

In verità, se diamo un rapido sguardo ai «reali» troni europei, possiamo ritenere che Margaret abbia voluto prendersi gioco dei giornalisti che da alcuni anni, troppo facilmente si divertono a combinare «fidi» e annunciare fidanzamenti della secondogenita di re Giorgio.

A meno che... beh, sinceramente «egli» è troppo giovane, troppo fanciullo per un temperamento come quello della principessa inglese. Intendiamo accennare a Baldovino I, re dei Belgi, considerato nelle Corti europee il miglior partito del mazzo assieme, non sembra che abbia voluto aggravare la situazione di Egidi.

Baldovino non è un bel ragazzo, non ha la figura, insomma, dei re di vecchio stampo, ma, in compenso, è un principe che ispira (suoi fotografi per quel qualcosa di segretamente seducente che egli sa esprimere tanto da essere riuscito perfino a conquistare il cuore dei suoi avversari. E' un re dei tempi nuovi, cresciuto ed educato, più che alla scuola chiusa della Corte, dove abbia un severo maestro di cerimonia nel visconte Galeni di Peré, a quello della vita.

I dieci anni, infatti, egli conobbe i disastri della guerra, la disfatta dell'esercito del suo Paese, il campo di concentramento, l'esilio, la immatura morte della madre che adorava, le lotte politiche contro il ritorno del padre sul trono e, infine, quel suo quasi triste ritorno alla reggia, solo, indifeso, contro i colpi e degli oppositori monarchici e di coloro che volevano la repubblica.

Un giro d'orizzonte

Baldovino forse non pensa ancora alla possibilità di unirsi in matrimonio con una principessa, nè vede un molla mille al suo Paese per farlo. Sono pensati i tempi quando i re, presentando le figlie, chiamavano al loro cospetto i principi ereditari e lasciavano nel testamento un legato assegnando loro la sposa, figlia di un sovrano amico o dal quale si sperava un'alleanza. Tramontato il mito dei matrimoni necessari all'avvenire del Paese, restano, per i pochi principi esuberi della favola, aperti gli orizzonti sulla possibilità di avere al fianco una moglie liberamente scelta e che potrà compensarli della quotidiana fatica di re.

Dunque, l'unica testa coronata europea che conserva oggi lo stato di celibato e sul la quale convergono le speranze di molte case decadute è il giovane re mago.

In compenso però qualche giovinetta potrà liberamente sognare la possibilità di sedere sul trono spagnolo, in quanto il fratricida Juan Carlos Bourbon y Bourbon, figlio del pretendente don Juan, è stato designato da Franco come candidato a regnare sui trenta milioni di spagnoli, a condizione che il padre rinunci ai suoi diritti. Anche don Juanito è un principe che ha conosciuto le guerre e l'esilio; temperamento mite e studioso, è come Baldovino un timido, un semplice ragazzo dai modi franchi e leali, ottimo compagno di studi dei giovani nobili spagnoli al collegio di Sant'Isidoro di Madrid, ove egli completa la sua educazione.

Principi consorti, invece, occorrono per il trono olandese; dove cosi vuole non solo la tradizione ma preferisce il popolo, in quanto sembra che essere governati da una donna sia cosa più confortevole. Ciò vale anche per il regno delle cinquecento isole. La Danimarca, dato che Federico IX ha tre figlie: Margherita, Benedetta, ed Anna, finchè toccherà alla prima un giorno ricevere lo scettro.

Questo per l'Europa.

Ora eccoci in Giappone. E' ricevuto l'annuncio del fidanzamento di Abi Hito con la principessa Kitashirakawa, appena dodicenne. Akì, è un giovanetto educato all'europea, colto e di sentimenti nobili, anche se le scorse estate per poco non suscitò uno scandalo a corte: si innamorò di una ragazza di lui e di tutt'altro «piobino». Sposandola avrebbe perduto i diritti al trono, dicche egli, per il bene del Paese, decise di troncare ire relazione e smettere le sue pazze.

Infine, passando all'Irak, un interessante partito è Faysal II, che al compimento dei diciotto anni (ora ne ha sedici) regnerà sul suo Paese. Il giovane erede del defunto re Ghazi ha fatto i suoi studi al Collegio di Harrow, nel Middlesex, dove si è rivelato per doti eccezionali (riceveva sempre i primi premi) nella composizione e nella ginnastica, tanto che ha scritto in arabo un libro sulla «judo».

b. c.

Josephine John, di 28 anni, è stata definita la «pin-up girl n. 1» della televisione inglese. (Publifoto)

Le scosse e i boati della costa marchigiana

Dichiarazioni di Bendandi sul ripetersi dei fenomeni sismici - "Siamo in balia di calamità naturali incontrollate„

Forlì, martedì sera.

In merito al periodo sismico che interessa la costa marchigiana, e precisamente in provincia di Ancona, dove scosse telluriche accompagnate da boati si susseguono con frequenza, tenendo così in apprensione la popolazione locale e limitrofa, abbiamo voluto interpellare il sismologo Raffaele Bendandi di Faenza, che tutti conoscono per le sue teorie e le sue sorprendenti profezie sempre avveratesi con puntualità matematica.

Il fenomeno sismico marchigiano — ci ha detto Bendandi — ebbe inizio il 22 febbraio '51 con una scossa abbastanza sensibile avvertita pure nella provincia di Ascoli Piceno. A questa prima scossa altre ne seguirono, il 7 e l'8 maggio '51, finchè l'8 agosto, alle ore 21.55, si ebbe la maggiore manifestazione del periodo sismico, seguita, nello stesso mese, da altre due scosse di minor veemenza. Ma nuovamente il giorno primo settembre dello scorso anno la terra marchigiana sussultava terribilmente. Da questa data l'attività, dal nud delle Marche, si spostò nel settentrione. Il 24 novembre si iniziò così un periodo sismico al largo di Ancona, seguito da nuove ripetizioni il 12 dicembre e il 1° gennaio del corrente anno.

Caratteristica delle coste marchigiane sono i boati che generalmente accompagnano il terremoto, che stanno a dimostrare la non grande profondità dei focolai endogeni.

La regione anconitana è contrassegnata da alcuni focolai posti in zone submarine, in prossimità della costa, ed i parossismi causati dal risveglio di questi focolai sono sempre stati localizzati nelle immediate vicinanze di Ancona, come accadde negli anni 1268, 1474, 1509, 1815, 1815, 1869 e il febbraio 1872, quando si ebbero danni alle abitazioni, con caduta di comignoli, scrpoloture alle pareti, ecc. Altre scosse si ebbero pure nel 1858, 1588, 1690, ma questa evidentemente dovettero irradiare da focolai leggermente diversi, poichè interessarono le località di Sirolo e Numana, situate a sud di Ancona.

Tutte queste scosse, a detta dei geologi, sono dovute a un focolaio posto a mare nei pressi di Ancona, focolaio endogeno che non ha nulla in comune coi centri altamente sismici dell'interno marchigiano come Cagli, Fossombrone, ben noti alle cronache sismologiche per il loro tremendo parossismo del 3 giugno 1781, alle ore 11 del mattino.

«Se tutte le scosse, che saltuariamente si avvertono sulla costa marchigiana, e in special modo in Ancona — ci dice Bendandi — potessero essere studiate con l'ausilio di moderni apparecchi d'indagine e ricerca, quali gli asimutografi ed i cinegrafi, il problema della genesi sul successivo manifestarsi potrebbe ritenersi in gran parte risolto. Gli scuotimenti dello scorso anno dell'8 agosto e del 1° settembre furono, infatti, da me predetti — continua il sismologo Bendandi — e tali scosse furono precedute da una lenta, ma costante ascesa della regione epicentrale. Il bradisismo, la cui ampiezza fu tale da non passare inosservata anche ai miei strumenti di osservazione in Faenza, rappresentava la fase preparatoria necessaria al fenomeno. Queste zone oltremodo sismiche, che andrebbero osservate attentamente, purtroppo sono in balia di calamità naturali incontrollate, sfuggendo così allo studio premonitore, che potrebbe apportare un immenso beneficio di vite umane allo studio geofisico».

Raffaele Bendandi è nato in Romagna 67 anni fa e inizia a occuparsi di movimenti sismici fin dal tempo del terremoto di Messina

Il Bendandi ha concluso annunciando che farà prossimamente «l'importantissimo dichiarazioni che avranno una vasta eco fra tutti gli scienziati del mondo».

Un nuovo gioco al Casinò di Sanremo

Sanremo, martedì sera.

E' nato oggi ed è stato battezzato al Casinò un nuovo gioco: il *trente et quarante* «en plein», intitolato al nome di Sanremo. Esso è stato inventato da un tecnico appassionato di gioco e di combinazioni, il signor Natale Benatti.

Il gioco offre possibilità e prospettive di molteplici risorse, ben maggiori di quante non ne abbia la stessa *roulette*. Oltre le normali *chances* (nero e rosso, colore e *trente*) ci sono altre 45 combinazioni: la serie dei pari neri e rossi (essendo il dispari a favore del banco); il passo nero e quello rosso (con sei numeri a favore della punta e quattro a favore del banco). Tutte queste *chances* sono pagate alla pari, uno contro uno. La *chance* degli après dà la vincita di sette volte la posta. Il *tableau* reca anche gli après pagati da un minimo di quaranta a un massimo di trecentocinquanta volte la posta. Il nuovo gioco ha molto interessato e incuriosito i giocatori.

Liberatevi dalle sofferenze dovute alla cattiva digestione!

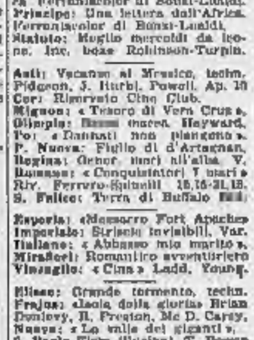

Le MAGNESIA "BISURATA" reca un sollievo pronto e dolce ai dolori di stomaco causati da eccessiva acidità. La MAGNESIA "BISURATA" neutralizza rapidamente questo eccesso di acidità e lenisce in tal modo le sofferenze. La MAGNESIA "BISURATA" vi farà realmente sentire la sua azione dolce e calmante. Provatela oggi stesso!

Digestione assicurata con MAGNESIA BISURATA

Polvere o compresse in tutte le farmacie.

Spazzacamino cambiato da diavolo!

Non è il titolo di un romanzo giallo, ma la vera realtà del periodo «DIAVOLINA», autentico spazzacamino in bicarbonato che, posto semplicemente sul fuoco ripulisce con energica azione tubi da stufa e camini!

INFORMITALIA quotidiani informazione indagine e ricerca ovunque

Si interroga un'amica dell'Egidi

La Corte, gli avvocati e l'imputato a Nettuno al letto d'ospedale della teste

Roma, martedì sera.

La Corte d'Assise si è trasferita da Palazzo di Giustizia a Nettuno. In un istituto di ospedale Maria Pariase, l'ultima testimone di questo processo, ha accolto con un sorriso un po' sforzato i giudici e la loro giustificata curiosità.

Si è partiti con un carro ritardo dell'ora fissata: i giudici con un torpedone da gita turistica, i giornalisti e gli avvocati con macchine private, Egidi ammanettato in un furgone cellulare. Una passeggiata fino a Nettuno: 60 chilometri circa. Maria Pariase, una ex-cameriera sui 28 anni, è ormai da un anno circa finita in un ospedale affetta da tubercolosi cassa, e ora giace in un letto ingessato. Quando ieri mattina le suore della clinica elioterapica «Angeli Custodi» di Nettuno l'hanno avvertita che i giudici volevano interrogarla e che avrebbe rivisto il suo ex-amico Lionello Egidi, sia pure per pochi minuti, ha cercato di fare buon viso a cattivo gioco. Ma ci è riuscita solo a metà, rassegnandosi alla sorte che, fra i tanti guai, le aveva voluto dare anche questo: farla trovare al centro di una storia più grande di lei.

Grande curiosità nella clinica sul mare; persino le timide suore non sono riuscite a frenarla e quando Lionello Egidi, fra un nugolo di carabinieri, si è fatto avanti sorridendo alla folla che lo attendeva, sono accorse alle finestre per vedere come fosse fatto il protagonista di tanta vicenda. E sono rimaste deluse di fronte a quest'uomo squallido, mal vestito, senza alcuna personalità.

Una serie di foto, e poi, in una stanzetta della clinica, è cominciato l'esame di Maria Pariase. Presenti solo i giudici, il Procuratore Generale, gli avvocati e Lionello Egidi. Nessun giornalista è stato ammesso. Tuttavia si è riusciti a sapere che la Maria Pariase ha cercato di tutto per difendere il proprio amico. In sostanza, non sembra che abbia voluto aggravare la situazione di Egidi.

I funzionari della Squadra Mobile continuano a seguire le fasi del processo, non con l'assiduità del curioso o di chi è, in fondo, sia pur indirettamente, interessato nella vicenda, ma con la passione di chi sa che solo accusando può difendere se stesso. Era quello che in sostanza, con una relativa facilità, si era previsto sin dall'inizio del dibattimento. La Squadra mobile non può registrare un insuccesso così clamoroso come potrebbe essere una eventuale assoluzione dell'Egidi e i suoi funzionari non si limitano ad intervenire come testimoni, ma prendono parte alle discussioni private che avvengono nell'aula, polemizzano con i giornalisti che non sono dello stesso loro parere, seguono passo passo tutte le mosse degli accusatori. Se potessero prenderebbero il loro posto nella discussione che si intierà domani. Hanno posto a disposizione del Procuratore Generale l'archivio del loro ufficio, perchè ne possa trarre quelle fotografie «ufficiali» fatte ad Egidi dopo la «confessione» per dimostrare che nessuna violenza venne esercitata perchè l'altro narrasse tutto quello che ha narrato. Ma anche tre colore che sostengono e sosterranno la responsabilità di Egidi qualcuno ha preferito rinunciare alla tesi della polizia. L'avvocato Pacini, per esempio, ha tenuto a precisare ancora una volta che farà a meno della «confessione» per dimostrare la fondatezza dell'accusa.

L'unico a non essere nè preoccupato, nè ansioso è lui, Lionello Egidi, il vero punto interrogativo di questa vicenda. Il cattivo carcere gli può voltare qualche segno dal quale poter comprendere qualcosa: è sempre abulico, sempre indifferente, sempre assente come se poco o nulla gli interessi di quel che avviene intorno a lui.

g. g.

SPETTACOLI A TORINO

TEATRI E RITROVI

Prenot. biglietti Galoni La Stampa *via Roma ang. Berrolo, tel. 43.114*

Alfieri, 21.15: «Gran Baldoria». Carignano ore 21 serata in onore di R. Ricci «Amleto» di Shakespeare.

Al Florida Club, p. Solferino, tel. 62-523: ore 17 e 21-1: M° Di Nunzio-Frey, canta Pasquero.

Castellina 17 to studentesco, 21: Orchestra Rosaglot, c. M. Carman. Fassio Caffè chantant: Medici 112.

Gay Arrad, Danse: «Folie parisienne», rivista sensazionale. Orch. Angelini; all'organo il M° Masutti Gandis 16.30-21 dansa, ac. ballo.

Hollywood 21 Orch. Lotti-Raffa.

La Perla c. Orbassano 20 ore 21 Orch. Zorchert c. S. Arcardo.

Maffei 17, tè; 21-2 Merry Boys.

Nirvana Danza 21 Orch. Silvestro.

Principe Danza ore 21 Orch. Andreghetti, cant Armando Broglia.

Smeraldo Club, Gotta 3, t. 682-470, 21-1: 2 Orch. Bonetto-Balocco; Pavesio, c. Zaninoni, E. Lotti, Cortesi Trecadero: v. Giolitti 1, t. 552 771 ore 17 e 21 Succ. Orch. Oppi.

Winter Eden, p. Statuto ang. v. A. Nota, 44-765: ore 21 Gimelli.

Augustus, 22-3: Attrez. Quintetto Busca con Ducci, canta Airaldi.

Chantans Bar, via Teofilo Rossi 3. Gatti 20 Rist., Danze, Orch. Cortiglione, cant. Alerio e Marrocchi.

Colombia Danze, via Cirio 5-bis, telef. 60-143: Danze, attrazioni.

Dadone (ex-orso in mutti), c. Vittorio 54: ogni sera danze e attrazioni

Esterli Club, v. Cavour 5, t. 44-700, 22-3 danze ant. intero. Or. Bianchi

Milano dei Artisti, ore 21-3.

Taverna-tta Bar Sestriere, Amendola 10: Or. Allegrati. Attraz. intern.

Pattinaggio Pellerina: tel. 772-128.

CINEMATOGRAFI

Ambrosio: L'ultimo dei Bucanieri, tecn., Paul Henreid, Jack Oakie.

Astor «Marmotioni al fronte» con Willie e Joe.

Carosio: «Napoleone», R. Rascel, L. Silvi, C. Ninchi, M. Berlini, Tofano

Doria: «Vittoria sulle tenebre», Arthur Kennedy, Peggy Dow.

Lux: «Alma», Silvana Mangano.

Metro-Cristallo: Spencer Tracy, Joan Bennet, Elizabeth Taylor: «Papà diventa nonno», Matt. 30,30, L. 250

Reposi: «La famiglia Passaguai», A. Fabrizi, P. De Filippo, T. Scotti

Torino: «Tristana nuda», L. Tajoli, E. Randi, M. Vitale. Aperti ore 10.

Vittoria: «Salomè» e Dalila» in technic., V. Mature, H. Lamarr.

Alexandra: «Cirano di Bergerac», José Ferrer, Mala Powers.

Alpi: «Luna Rossa», Renato Baldini, Maria Fiore: 1ª vis. a Torino.

Ariston: «Nata ieri», Broderick Crawford, J. Holliday, W. Holden

Augustus: «Guardie e ladri», Totò, Aldo Fabrizi, Ave Ninchi.

Capitol: «Cirano di Bergerac», José Ferrer, Mala Powers.

Fiera: «Cirano di Bergerac», José Ferrer, Mala Powers.

Giardino (p. Carlina): «Porto di New York» e S. Brady.

Hollywood: Una lettera dall'Africa, Fernandel-Silvana di Santis-Lualdi

Ideal: «Mondariseri dell'aria», Riv. Lucarelli-Mucci 10.15-21.15.

Massimo: «Quanti» e Pinotto nella legione straniera».

Nazionale: Una lettera dall'Africa, Fernandel-Silvana di Santis-Lualdi.

Principe: Una lettera dall'Africa, Fernandel-Silvana di Santis-Lualdi.

Statuto: Meglio mercanti da teste. Inc. bene Robinson-Turpin.

Auti: Vacanze al Messico, tecnic. Pidgeon, J. Hurbi, Powell. Ap. 10

Cori: Riservato Cine Club.

Mignon: «Tesoro di Vera Cruz», Olimpia: Bianca nuova, Hayward, Yor: «Bambini non piangono».

P. Nuova: Figlio di d'Artagnan.

Reginat: Genet nuri all'alba. V. Hanssen: «Conquistatori i mari».

Riv. Ferrero-Spinelli 15.15-21.15.

S. Felice: Torre di Buffalo Bill.

Esperia: «Massacro Fort Apache»

Imperiale: Sirianu invisibili. Var.

Italiano: «Abbasso mio marito».

Mirafiori: Romantico avventuriero

Vinaglio: «Cina» Ladd, Young.

Elisea: Grande tormento, tecn. Fraja: «Isola della gloria» Brian Donlevy, B. Preston, Mc D. Carey.

Nuova: «La valle dei giganti».

S. Paolo Fiera Illusioni, T. Power

Corallo: «Bellezze in bicicletta».

Eridano: Se mia moglie lo sapesse

Orpea: Nel cuore dei mari, tecn.

Radium: «Vedova allegra»

V. Veneto: 3 ragazze e 1 capriolo

Astra: «Tratta degli innocenti».

Bernini: Donna fango - Topolino

Dilett. microf. Orch. Pellicia.

Excelsior: «Laguna della morte»

Odeon: Spesa non può attendere.

Adua: Famiglia sottosopra. Ver.

Aurora: Seduzione. R. Hayworth.

Ricerca ingiocente assassino. Castle

Partina Sparviero Nilo. Quaranta

Nord: La mia canzone al vento.

Palermo: Cuore del passato, tec.

Sociale: Tovarich, Colbert-Boyer

Colosseo: «Vittoria, Henry Vidal,

Italia: La roulette, H. Stanwyck.

Moderno: Il ribelle, Cary Grant.

Piemonte: Isola arcobaleno, tec.

S. Carlo (Nichelino): «Cammino della speranza».

Speria: «Fuoco a oriente».

Alba: «Viva Robin Hood» tecn.

Apollo: Concertanti, tec. Disney.

Edera: Tutti gli uomini del re.

Lucento Tempesta Oceano indiano

Lutrario: «Scheherazade» tecn.

Augustus, 22-3: Attrez. Quintetto Busca con Ducci, canta Airaldi.

Chantans Bar, via Teofilo Rossi 3. Gatti 20 Rist., Danze, Orch. Cortiglione, cant. Alerio e Marrocchi.

Colombia Danze, via Cirio 5-bis, telef. 60-143: Danze, attrazioni.

Dadone (ex-orso in mutti), c. Vittorio 54: ogni sera danze e attrazioni

Esterli Club, v. Cavour 5, t. 44-700, 22-3 danze ant. intero. Or. Bianchi

Milano dei Artisti, ore 21-3.

Taverna-tta Bar Sestriere, Amendola 10: Or. Allegrati. Attraz. intern.

Pattinaggio Pellerina: tel. 772-128.

CINEMATOGRAFI

Ambrosio: L'ultimo dei Bucanieri, techn., Paul Henreid, Jack Oakie.

Astor «Marmotioni al fronte» con Willie e Joe.

Carosio: «Napoleone», R. Rascel, L. Silvi, C. Ninchi, M. Berlini, Tofano

Doria: «Vittoria sulle tenebre», Arthur Kennedy, Peggy Dow.

Lux: «Alma», Silvana Mangano.

Metro-Cristallo: Spencer Tracy, Joan Bennet, Elizabeth Taylor: «Papà diventa nonno». Matt. 30,30, L. 250

Reposi: «La famiglia Passaguai», A. Fabrizi, P. De Filippo, T. Scotti

Torino: «Tristana nuda», L. Tajoli, E. Randi, M. Vitale. Aperti ore 10.

Vittoria: «Salomè» e Dalila» in technic., V. Mature, H. Lamarr.

Alexandra: «Cirano di Bergerac», José Ferrer, Mala Powers.

Alpi: «Luna Rossa», Renato Baldini, Maria Fiore: 1ª vis. a Torino.

Ariston: «Nata ieri», Broderick Crawford, J. Holliday, W. Holden

Augustus: «Guardie e ladri», Totò, Aldo Fabrizi, Ave Ninchi.

Capitol: «Cirano di Bergerac», José Ferrer, Mala Powers.

Fiera: «Cirano di Bergerac», José Ferrer, Mala Powers.

Giardino (p. Carlina): «Porto di New York» e S. Brady.

Hollywood: Una lettera dall'Africa, Fernandel-Silvana di Santis-Lualdi

Ideal: «Mondariseri dell'aria», Riv. Lucarelli-Mucci 10.15-21.15.

Massimo: «Quanti» e Pinotto nella legione straniera».

Nazionale: Una lettera dall'Africa, Fernandel-Silvana di Santis-Lualdi.

Principe: Una lettera dall'Africa, Fernandel-Silvana di Santis-Lualdi.

Statuto: Meglio mercanti da teste. Inc. bene Robinson-Turpin.

Auti: Vacanze al Messico, tecnic. Pidgeon, J. Hurbi, Powell. Ap. 10

Cori: Riservato Cine Club.

Mignon: «Tesoro di Vera Cruz», **Olimpia**: Bianca nuova, Hayward, **Yor**: «Bambini non piangono».

P. Nuova: Figlio di d'Artagnan.

Reginat: Genet nuri all'alba. V. Hanssen: «Conquistatori i mari».

Riv. Ferrero-Spinelli 15.15-21.15.

S. Felice: Torre di Buffalo Bill.

Esperia: «Massacro Fort Apache»

Imperiale: Sirianu invisibili. Var.

Italiano: «Abbasso mio marito».

Mirafiori: Romantico avventuriero

Vinaglio: «Cina» Ladd, Young.

Elisea: Grande tormento, tecn. **Fraja**: «Isola della gloria» Brian Donlevy, B. Preston, Mc D. Carey.

Nuova: «La valle dei giganti».

S. Paolo Fiera Illusioni, T. Power

Corallo: «Bellezze in bicicletta».

Eridano: Se mia moglie lo sapesse

Orpea: Nel cuore dei mari, tecn.

Radium: «Vedova allegra»

V. Veneto: 3 ragazze e 1 capriolo

Astra: «Tratta degli innocenti».

Bernini: Donna fango - Topolino

Dilett. microf. Orch. Pellicia.

Excelsior: «Laguna della morte»

Odeon: Spesa non può attendere.

Adua: Famiglia sottosopra. Ver.

Aurora: Seduzione. R. Hayworth.

Ricerca ingiocente assassino. Castle

Partina Sparviero Nilo. Quaranta

Nord: La mia canzone al vento.

Palermo: Cuore del passato, tec.

Sociale: Tovarich, Colbert-Boyer

Colosseo: «Vittoria, Henry Vidal,

Italia: La roulette, H. Stanwyck.

Moderno: Il ribelle, Cary Grant.

Piemonte: Isola arcobaleno, tec.

S. Carlo (Nichelino): «Cammino della speranza».

Speria: «Fuoco a oriente».

Alba: «Viva Robin Hood» tecn.

Apollo: Concertanti, tec. Disney.

Edera: Tutti gli uomini del re.

Lucento Tempesta Oceano indiano

Lutrario: «Scheherazade» tecn.

Eliseo: Grande tormento, tecn.

Fraja: «Isola della gloria» Brian Donlevy, B. Preston, Mc D. Carey.

Nuova: «La valle dei giganti».

S. Paolo Fiera Illusioni, T. Power

Corallo: «Bellezze in bicicletta».

Eridano: Se mia moglie lo sapesse

Orpea: Nel cuore dei mari, tecn.

Radium: «Vedova allegra»

V. Veneto: 3 ragazze e 1 capriolo

Astra: «

Pinocchio per cinquantenni

E' in vendita un «Pinocchio» edito a cura di Alberto Tallone. Non si poteva con maggior gusto dignità e castigata eleganza riportare in vetrina e nelle biblioteche, a settant'anni dalla sua nascita spericolata, il burattino fascinoso. La veste tipografica non disdirebbe ad una «Eneide» edita per studiosi di Oxford. Il contenuto è quello che tutti conosciamo, sul quale sognammo ad occhi sbarrati una quarantina di anni or sono, istradato ormai in tutte le lingue, e conciato per le feste in sei milioni di copie. Credo che Alberto Tallone con questa sua deliziosa fatica abbia voluto riportare la storia dello sperticolato burattino alle sue più pure origini, quasi per una messa a punto di fronte al dilagare delle innovazioni, delle imitazioni, delle derivazioni, trattando la materia come un testo sacro. E c'è riuscito. Ma la giuria, per affermare questo, dovrebbe essere composta di giudici cinquantenni. I quali ritroverebbero in questo irreprensibile volume le illustrazioni del Chiostri, che dando corpo al fantastico burattino, affascinavano la loro mente fanciulla.

Le pagine nitidissime, senza il senso della fluidità della narrazione. E si direbbe che la «Storia di un burattino», titolo originario, sia stata scritta di getto, tutt'al più in una settimana: mentre mai nascita fu più travagliata. L'autore, Carlo Lorenzini, Collodi ormai per i più, era giocatore forsennato. Pinocchio ha un padre, Geppetto: ma la madre è la donna di picche.

Una sera del giugno dell'anno 1881 Ferdinando Martini disse al Lorenzini, già più c'è invaroviamente noto come scrittore per l'infanzia:

— Scrivimi qualcosa per il «Giornale dei bambini». Badu, intanto mi occorre al primi di luglio. Mimi puntuale.

— Vedrò — rispose svogliatamente il Collodi. E lo lasciò, dirigendosi a palazzo Davanzati per l'abituale partita a tresette. Per una settimana perdette a rotta di collo. Una sera, senza un soldo in tasca, si chiuse in casa e scrisse la prima puntata della «Storia di un burattino». Inviò al Biagi, collaboratore di Ferdinando Martini, il manoscritto, accompagnandolo con un biglietto laconico: «Ti mando questo bambinate, fanne quel che ti pare: ma se la stampi pagamela bene per farmi venir voglia di continuare». Il testo comparve nel 1° numero, del 7 luglio 1881, del «Giornale dei bambini». Ma nei numeri dello tre settimane successive non se ne lesse il seguito. Il Grillo parlante entrò in scena nel 5° numero. E la storia procedette a puntate regolari per poco, fino all'episodio dei briganti scatenati all'inseguimento di Pinocchio.

Ricordiamo quei briganti col cappuccio, inseccati di nero, tromboni in spalla. Negli incubi della nostra infanzia i briganti erano così, come per noi il rveva schizzati il Chiostri. «E già (Pinocchio) si figurava che fossero bell'e affogati, quando invece, voltandosi, si accorse che gli correvano dietro tutti e due, sempre imbacuccati nei loro sacchi e grondanti acqua come due panieri sfondati». Ricordate, signori, che batticuore? E ci si torturava il cervello per sapere come andasse a finire, ma a quel punto ci veniva tolto il volume di mano e una voce severa ci diceva: «Su, a letto, è ora. Domani continuerai». I lettori del *Giornale* si scervellarono per mesi, giunti a quel punto: dall'ottobre dell'anno 1881 al febbraio dell'anno successivo. Teresina scrisse colla sua grafia infantile al Direttore: «A me piace tanto la storia di Pinocchio che ha il vestito di carta e il berretto di mollica di pane. Aspetto sempre con grande ansietà il seguito delle sue avventure, quando al signor Collodi piacerà di narrarcele». Ferdinando Martini inviò la lettera di Teresina all'autore e nella busta incluse un assegno bancario e due righe sue: «Ma fallo per Teresina, almeno!». Il seguitone nei puntate che si dobbono già a Teresina che altresì l'assegno bancario, il cui importo fu perduto in due sere a macao. Ma, dopo quelle sei puntate, quando si giunse all'impiccagione di Pinocchio il Collodi parve arcistufo del suo burattino e del *Giornale*.

Soltanto dopo mesi e mesi Pinocchio riprese l'avvio per altre avventure, di slancio, questa volta, fino alla conclusione, che fu pubblicata sul quarto numero della terza annata del giornale. Genesi travagliata, dunque. L'edizione del Paggi in volume, la prima, illustrata dal Mazzanti, non è reperibile in commercio. Un esemplare, al quale si era interessato lo stesso Presidente della Repubblica, appassionato bibliofilo, fu venduto tre anni or sono a Firenze durante un'asta per il prezzo di centoventimila lire, se ben ricordo. Il Chiostri fu il secondo illustratore, colui che ideò la barba prolissa geometricamente di Mangiafuoco, la coda che fuma del serpente, l'allone di luce nel ventre della balena, e tutte quelle diavolerie che ci fecero sbarrare gli occhi trasognati su quelle pagine più di quarant'anni or sono.

C'è un guaio: questa edizione di «Pinocchio» entrerà sicuramente in molte case di gusto ove vi sono bambini. Ma il padre sulla cinquantina, acquistandolo per loro, finirà col chiudercelo a chiave in un cassetto. Ho se lo guarderà a porte chiuse in ora di malinconia, quando vorrà rivivere qualche sogno d'infanzia. Oggi trionfa Peccos Bill.

Rupignié

L'attrice Barbara Murray come appare nel nuovo film «L'uomo in nero»

I pericoli e le virtù del vino

C'è in Italia e nel mondo un effettivo sottoconsumo di vino. I cultori dell'astemia, i turiferari dell'acque minerali, notano compiaciuti il declino vinicolo, mentre gli agricoltori ne sono al contrario vivamente allarmati. L'economia nazionale è legata mani e piedi alla vitivinicoltura, perchè la vite è, fra le piante arboree, preminente e onnipresente come il grano fra le piante erbacee, e perchè anche l'erdinamente tributario dei comuni ha nell'uva e nel vino due voci di prima grandezza.

Dal punto di vista igienico alimentare sarebbe senz'altro preferibile che l'uva costituisse il normale companatico delle mense. La somma di calorie (963 se fresca, 4432 se passita), la predigeribilità dello zucchero (glucosio e levulosio) e la ricchezza enzimatica le conferiscono un valore fermodinamogeno e organogenico che arieggia quello del latte, appena meno, quando «se ne beva a larghi sorsi — e se ne senta fluire tutta in sino al cor profondo — la freschezza aromale».

Ma l'uva non è conservabile. Il vino è infatti la sua proiezione nel tempo, la sua metamorfosi.

Pur vecchio di millenni, il vino è sempre un vigilato speciale. Lo pedina il fisco per ragioni materiali di cassetta, lo pedinano i severi censori dell'alcoolismo in opposizione a coloro che, medici ed economisti, appunto perchè tali, non lo tengono in dispregio.

Una cosa è intanto l'uso e un'altra l'abuso. Una cosa è il campo degli aperitivi e dei «cocktails» e un'altra quello dei vini genuini da pasto o da «dessert». Una cosa è infine la costituzione individuale di salute o di tolleranza e un'altra quella di intolleranza e di idiosincrasia.

Per formulare un giudizio esatto, obiettivo, del vino bisognerebbe allontanarsi dai poli estremi della polemica e della bibliografia. Anche di questa, perchè troppo bene e troppo male si è sempre scritto di questa millenaria bevanda latina. La verità vera è che le sue virtù sono inquadrate entro limiti noti e precisi, al di fuori dei quali stanno le insidie sue, i suoi pericoli.

Bevanda alimentare non è, attesa la povertà di sostanze plastiche (albuminoidi) e di sostanze termidinamogene (zuccheri). Bevanda energetica, digestiva, antiputrefattiva, lo è, purchè sia ingerita con moderazione, sorseggiata a mensa. E' ben vero che contro la povertà di zuccheri si erge la ricchezza di alcool, cosi che il bilancio termico del corpo umano può essere da questo reintegrato. E' tuttavia necessario che non se ne ingerisca una dose superiore a un grammo per chilo di peso del corpo. Sessanta, settanta, grammi giornalieri di alcool corrispondono a sette-otto atti di vino robusto da pasto. Quantità già forte, che tuttavia non esprime che un quarto della somma di calorie (2000) necessarie al corpo nello stadio intermedio di lavoro e di riposo.

Quindi più che alimentare il vino è energetico; più che energetico è tonico, digestivo e antiputrefattivo.

I convalescenti di malattie gravi, i redivivi, attingono alle sostanze minerali, agli eteri, ai sali di fosforo, che si annidano nel cosidetto estratto secco, a tutta l'imponderabile coalizione misteriosa di aromi ed essenze che ne ingentiliscono il gusto, il ricupero delle forze e lo stimolo dell'appetito: i sofferenti di stomaco non ne trovano giovamento, perchè l'acido tannico e l'alcool ritardano l'azione della pepsina sulle proteine; ma tutti gli altri, gli epicurei, se ne giovano a josa, perchè il vino esalta i movimenti peristaltici dello stomaco e le funzioni protettive del fegato, stimola le ghiandole a secrezione interna, quelle stesse ghiandole endocrine che rinsaldano le difese naturali dell'organismo e regolarizzano gli scambi nutritivi.

Antiputrefattivo, nel senso intravisto or sono vent'anni da un istituto bromatologico parigino, lo è biandamente. La diffusissima nei succhi gastro-intestinali, la lunghezza dell'apparato digerente, rendono necessariamente blanda l'azione antimicrobica delle bevande antisettiche e anaflattiche.

Tutto sommato, tenuto conto che l'acqua è acqua e più che una funzione plastica (di reintegrazione dei tessuti) e dissetante non ha, mentre il vino disseta, tonifica e ristora, non è onesto nè igienico abbandonarsi l'uso per seguire la moda delle bevande di passimo gusto e di forte esotismo. A limitarne l'uso dovranno essere gli esauriti, malati di stomaco e di nervi, gli uricemici e gli emorroidari, ma troncarne l'abuso dovranno essere gli incontinenti, quelli che pur di trincannarne ridurrebbero il salario o lo stipendio all'obitivo.

E. Battistelli

Un'antica imbarcazione rinvenuta presso Pisa

Pisa, martedì sera.

In vicinanza della «secche della Meloria» alcuni palombari han rinvenuto una bocca da fuoco, risultata poi essere una colubrina, e la prua di una imbarcazione che non si sa ancora se identificarla con un galeone spagnuolo oppure con una nave privata. Essa forma, ora, oggetto di studio da parte della Sovrintendenza alle Antichità.

Rinvenuta cadavere la scomparsa di Cigliano

Cigliano, martedì sera.

Dopo più di un mese dalla sua scomparsa da casa è stato rinvenuto nel Naviglio d'Ivrea, in territorio di Monoriveglio, il cadavere della 36enne Ida Manfredo Carecchio.

La povera ragazza si era allontanata con propositi di suicidio essendo da molti anni affetta da una malattia ritenuta inguaribile.

ASPICHININA

per la cura razionale del

RAFFREDDORE e dell'INFLUENZA

2 compresse prese insieme troncano il raffreddore al primo insorgere

Il successo dell'ASPICHININA nella cura dell'influenza dei raffreddori delle nevralgie reumatiche e universalmente confermato dalla prescrizione di Medici e di Clinici di tutto il mondo

L'ASPICHININA previene e cura le complicanze e la ascesa delle forme influenzali e reumatiche.

L'ASPICHININA non deprime, ma sostiene il cuore.

Madre e figlia assassine dei rispettivi mariti

Per liberarsi dei coniugi, le due donne somministrarono loro tanto arsenico "da uccidere venti uomini,, - L'imminente processo alle Assise d'appello di Torino alle due ergastolane di Valenzani d'Asti

Asti, martedì sera.

Le due ergastolane di Valenzani d'Asti, Carmelina Galliano di 54 anni e Maria Perenno di 33 anni — madre e figlia — che uccisero i loro rispettivi mariti somministrando ad essi, a poco a poco, tanto arsenico «da uccidere venti uomini» — non si rassegnano a suo tempo i periti tossicologi — e che vennero condannate all'ergastolo dalla Corte d'Assise di Casale nel 1951, compariranno dinanzi alla Corte d'Assise d'Appello di Torino.

La speranza di non essere rinchiuse in quella che la terminologia popolare chiama la «tomba dei vivi», cioè in reclusione a vita, non è mai tramontata nelle due donne, che si sono sempre mantenute in una negativa intransigente ed ermetica, proprio come se la lunga consuetudine delittuosa le abbia allenate ad una tattica difensionale di ostruzionismo integrale.

Una consuetudine perchè la morte dei due uomini si è svolta come in un programma prestabilito con procedimento assolutamente identico, e cioè identità di mezzo (arsenico) uguaglianza di procedimento (prima dosi minori, poi, come se l'impazienza avesse guidato la mano assassina: per il marito della Galliano vi è una dose eccessiva di arsenico «tanto da ammazzare un bue», e per il marito della Perenno, quello violento traumatico che gli frantumarono la teca cranica).

A dare il colpo di grazia alle diverse che circolavano in quella piccola frazione astigiana, nei pressi di Castagnole Monferrato, fu la morte del marito della Perenno, Fiorenzo Maggiora, di 32 anni, da due anni sposo alla giovane, con la quale conviveva insieme alla madre di costei, Carmelina Galliano. Si disse che il Maggiora si era suicidato. Ma in quel quadro di morte intervenne più d'un fattore estraneo che contrastava col suicidio: 1) il diametro del pozzo in cui il Maggiora era stato trovato era tanto esiguo da non permettere la caduta accidentale di un corpo umano; il Maggiora doveste, quindi, essere stato scaraventato nel pozzo; 2) il cadavere era stato trovato ritto in piedi, mentre la testa risultava fratturata; 3) vi erano due metri d'acqua che attenuavano la caduta d'un corpo trapedandogli di urtare il fondo.

In base al giudizio errato di un medico venivano ugualmente disposti i funerali. Ma le voci popolari presero a correre con sempre maggiore insistenza fino a riguardare non solo il defunto Maggiora, ma anche suo suocero, Carlo Perenno, marito della Galliano e padre della Maria.

Il Perenno, tipo di contadino robustissimo era morto pochi mesi prima. Aveva sempre godo ottima salute; solo qualche settimana prima aveva confidato a un amico di sentirsi bruciori allo stomaco e dolori al ventre. Morì dopo avere preso una purga.

Venne ordinata l'autopsia delle due salme; e le perizie necroscopiche e tossicologiche portavano al rinvenimento di arsenico in grande abbondanza, oltre ai traumi al cranio del Maggiora.

Le due donne furono arrestate. Ma non confessarono. Si aggrapparono anzi tenacemente a un loro piano difensivo, ma che venne smantellato dai testi.

La sera prima del rinvenimento del Maggiora morto nel pozzo, i vicini di casa lo udirono ripetutamente gridare che stava per morire, cosa negata dalle due donne. Poi un testimone asserì di essere stato invitato dalla Perenno ad uccidere suo marito, dietro compenso di 50.000 lire. Infine fu rinvenuto in zucchero mescolato all'arsenico che era servito per preparare una limonata al Perenno.

La causale del due delitti fu trovata nel desiderio di libertà coniugale delle due donne. Entrambe infedeli ai loro rispettivi mariti aspiravano solo ad essere indipendenti, ma dopo essersi assicurate le eredità dei mariti, cosa del resto confermata dal fatto che la Galliano era in possesso d'un testamento del marito che la nominava erede universale; testamento che il Perenne aveva poi invano richiesto che gli fosse restituito. I due uomini si sentivano giocati e sospettavano della fedeltà delle loro mogli. Così nella loro casa, l'ambiente era divenuto grigio, pieno di diffidenza.

Le due donne sono ora rinchiuse in un reclusorio vonito. Presentate ricorso in Cassazione, grazie alla riforma giudiziaria compariranno, invece, dinanzi all'Assise d'Appello. E possono ancora sperare, nel caso che la pena venisse confermata, in un terzo appello.

Il processo, che si svolgerà a Torino, vedrà il collegio di difesa così composto: avv. Ugo Dasi del foro di Asti, Quaglia e Pagliasso di Torino.

In "Gran baldoria,, al teatro Alfieri

Da sinistra: Elsa Merlini, Ina Barbieri ed Enrico Viarisio nella rivista «Gran Baldoria» di Garinei e Giovannini che si replica al teatro Alfieri. (Disegni di Chicco)

Ripeteva sempre la scena...

Un attore schiaffeggiato per otto ore dalla Magnani

Numerose escoriazioni e contusioni - Medicato all'ospedale

Roma, martedì sera.

Difficile, e a volte doloroso, è il mestiere di attore. Anche il signor Arnaldo Noghetti se ne deve essere reso conto, meditando sulla disavventura capitatagli ieri a Cinecittà durante le riprese di un film di ambiente garibaldino.

Era ormai notte inoltrata, quando egli si è presentato al Pronto Soccorso dell'ospedale di Giovanni per farsi medicare escoriazioni e contusioni riportate durante otto ore di schiaffi datigli da Anna Magnani. L'infelice attore quarantunenne accusava, oltre all'evidente gonfiore di una gota, uno stato generale di malessere ed una forte cefalea.

Il Neobatti ha narrato che durante la lavorazione di una «interminabile» scena, dalle 16 alle 24, Anna Magnani — evidentemente compresa della sua parte di focosa eroina ottocentesca — lo aveva percosso ripetutamente e, come insoddisfatta, ogni volta aveva incessantemente richiesto la ripetizione e la modifica della scena. Le riprese si erano così susseguite con snervante continuità, si che c'è da sorprendersi che la Magnani non si sia a sua volta presentata all'ospedale per farsi curare la mano indolenzita.

LAVATRICE AUTOMATICA NORGE CAPACITÀ KG. 6,5
LAVABIANCHERIA AVICCHIOLI
V. P. MICCA, S. TORINO

Dolori muscolari
Il segreto del successo mondiale ottenuto dal LINIMENTO SLOAN nei casi di dolori muscolari, lombaggine, reumatismo, nevrite, durica dalla maggiore quantità di sangue che esso fa circolare nelle parti dolenti, recando così un efficacissimo senso di calore.
LINIMENTO SLOAN

INFORMITALIA
qualsiasi informazione indagine e ricerca ovunque
Via Don Minzoni, 54 - TORINO - Telefono 51-024

preferite arance mandarini e limoni di Sicilio
perchè più gustosi e più ricchi di vitamine.

INDIRIZZI

PAGLIANO
PORCELLANE - CRISTALLERIE
POSATERIE INOSSIDABILI
della rinomata Casa
CARL KLEIN SOLINGEN
PREZZI IMBATTIBILI
VIA MAZZINI, 23

Mobili TREVES
Via Stampa di Porta 23 - Telef. 44-656
Matrim. completo bervoou 130.000, spalt. cucina 93.000, Luigi XVI 130.000, Chippendale, Lineti 97.000.
Rate penali ogni mese
3 prezzi più convenienti Mensilmente

Parker
presso Casa della penna
P. Carlo Felice, 48
AURORA

MOBILI
Sconti fortissimi
VENDITA RATEALE
CAMERE LETTO - TINELLI
CUCINE - FRANZI
MASSIMA GARANZIA
MARTINI - Via Saluzzo 61

GIUBBONI PELLE
Assortimento su misura - Riparazioni
BASSO Via Silvio Pellico, 11

FABBRICA BUSTI REGGISENI
Specialità Busti in LASTEX
unica ditta specializzata
in forniture complete per bustaie ed ortopedici
Virginio DEMARTA
17, corso Vinzaglio, 18
Telefono 44-252

OROLOGI delle migliori marche a prezzi irrisori
OROLOGERIA SVIZZERA
Piazza Castello, 68
RIPARAZIONI ACCURATE
di ancoraggi fuori N.N.A.A.

PALTO' - VESTITI
IMPERMEABILI
CONFEZIONATI
Confezione anche su misura
TESSUTI EXTRA
VENDITA A METRO
Dalla fabbrica al consumatore
CAMET
Via Consolata, n. 15

MOBILI a RATE
migliori prezzi - Vasto assortimento
Via S. Paolo, via Morgiovera 2

GRAMAGLIA
FOTOGRAFO D'ARTE
(PERITO ESPERTO)
Il Ritrattista che s'impone
Piazza Castello, 9 ang. via Po
Telefono 50-057

Volete mangiare meglio e spendere meno?

Questo segreto è contenuto nel Ricettario Carli che viene fornito al consumatori dell'Olio Carli in damigiana.

Chiedendo il Listino prezzi all'Oleificio Fratelli Carli Oneglia vi saranno fornite le modalità per ricevere gratis il Ricettario Carli ed il Calendario Carli.

SIETE UN TIPO NERVOSO?

Quali sono le cause del Vostro nervosismo? Come potete combatterlo? «Selezione Medica», anno III, n. 1, risponderà esaurientemente a queste domande. In questo numero troverete inoltre: La commozione cerebrale - Possono fumare le future madri? - La colite - Scacco al diabete, ecc. «Selezione Medica» in tutte le edicole, 128 pagg. a colori, L. 250.

PRIMA MOSTRA TRIENNALE
del lavoro italiano nel Mondo
15 Maggio-15 Settembre 1952
NAPOLI
MOSTRA D'OLTREMARE
UNO SPLENDIDO PONTE PER L'INCREMENTO DEI TRAFFICI
UNA PORTA D'ORO PER LE INDUSTRIE INTERESSATE AL MERCIOGIORNO

OGGI alla radio

PROGRAMMA NAZIONALE (Torino I m. 457,5). — Ore 16,30: Per la scuola; 16,45: Ritmi dell'Ovest; 17: Un secolo, una città: «Il Tevere a Firenze»; 17,10: La voce dell'America; 17: Orchestra napoletana di musiche e canzoni; 18,30: Il contemporaneo; 18,45: Pagine scelte: «Adriana Lecouvreur» opera in quattro atti di Francesco Cilea; 19,45: La voce del lavoratore; 20: Musica leggera; 20,30: Giornale.

Ore 21: «La Casa rossa» tre atti di Carlo Goldoni. Compagnia diretta da Dante Biancoli; 22,45: Orchestra Ballistri diretta da Pippo Barzizza; 23,15: Quartetto in musica da ballo; 24: Ultime notizie.

SECONDO PROGRAMMA (Torino II m. 207,2. Torino II m. 1. Alessandria, Biella, Cuneo m. 280,1). — Ore 17: Per i ragazzi: «I figli del capitano Grant» di Giulio Verne (II episodio); 17,30: Ballate con noi (Dell'Interlaffo Giornale); 18,30: «Le confetti quintetto»; 19: «Il ripetitore»; 19,15: I 4 re del microfono; Frank Sinatra; 19,30: Dance orchestra; 20: Radiosera.

Ore 20,30: «Rumba interrogativa» presentata da Delia Scala, Alberto Bonucci, Teddy Reno, l'orchestra diretta da Lelio Luttazzi e Silvio Gigli; 21,30: Ingresso libero; 21,45: «Eclisse» un programma per voci e orchestra di Armando Trovajoli e Pietro Garinei; 22: «I due orfanelli» la loro storia e a cura di D. Marcelli e M. Verdone; Lucia Bosè, regia di Anton Giulio Majano; 22,30: Ritrovi-no; 22,45: Echi di Broadway e di Hollywood; 23,15: Musica da ballo (Mondo Lodi) e la sua orchestra; 23,45-24: Notturno.

TERZO PROGRAMMA (Torino m. 1. e Torino III m. 239,5). — Ore 21: Concerto sinfonico della luna; 21,30: «Il concerto grosso e solistico del settecento in Italia» (Musiche di Albinoni, Vivaldi, Manfredini e Marcello); 22,10: «Il cavaliere di Seingalt» Evocazione dal «Monaco» e di Giacomo Casanova a cura di G. B. Rotondi. Compagnia di prosa di Roma con la regia di Guglielmo Morandi

Concorso di canto — Sotto l'egida dell'E.N.A.L., il Circolo Ricreativo Mirafiori (corso Giambone 3, telefono 892.124) organizza un concorso di canto per dilettanti, dotato di circa 100 mila lire di premi. Informazioni presso la sede del Circolo non oltre il 30 c. m.

Riduzioni E.N.A.L. e A.C.L.I. — Lux - Reposi - Capitol - Nazionale - Olimpia - Astra - Corallo - Manzoni - Mignon - Adua - Società - Spezia - Lingotto - Eridano - Colosseo.

L'assassinio della bella Phyllis

La sera dell'11 settembre 1907

I. — Tra le cause celebri degli annali giudiziari merita un posto notevole quella inglese nota come «il caso Wood»; un esempio tipico della possibile fragilità delle prove, anche le più schiaccianti, che le circostanze possono aver accumulato contro un accusato.

Il mattino del 12 settembre 1907, un giovanotto, Bertram Shaw, che fa il cuoco sulle vetture ristoranti della Midland Railway, terminato il suo servizio torna a casa, al 39 di Saint Paul's Road, nel quartiere di Camden Town, a Londra. Egli ha premura di rivedere la bella ragazza che vive con lui da mesi. Essa si chiama Emily Dimmock, meglio conosciuta sotto lo pseudonimo di Phyllis. Quando Shaw l'ha conosciuta, Phyllis era una parigina, ma bella, graziosa, gentile. Bertram, innamoratosi pazzamente di lei, l'ha strappata alla strada e se l'è portata con sè. Egli pensa di presentarla subito alla madre, perchè, ingenuo, vuol farne la propria moglie. Shaw batte alla porta del suo alloggio. Nessuno risponde. Batte ancora. Nulla. Allora egli ricorre a una vicina che gli presta una chiave per tentare di aprire. E infatti vi riesce.

Ma subito egli getta un urlo spaventoso. Phyllis è distesa seminuda sul letto. La si direbbe tranquillamente addormentata. Un'orribile ferita prodotta forse da un coltello le ha squarciato la gola da un orecchio all'altro.

Accorre la polizia. Un medico esamina il cadavere e stabilisce che il delitto dev'essere stato commesso alle 3 circa del mattino. Nella camera sono sparsi solo pochi oggetti di valore insignificante; testimonianza chiara ed esplicita che il movente del delitto non è stato il furto.

L'inchiesta stabilisce che Phyllis, contrariamente a quanto Bertram Shaw credeva, non aveva rinunciato del tutto alla sua antica vita, continuando a frequentare bar e caffè malfamati, e che, se si presentava l'occasione favorevole, mentre Shaw era al lavoro, si portava in casa anche dei «clienti». Alle 23,30 del mercoledì 11 settembre, avvertita qualche ora prima della sua morte, Phyllis era stata vista all'«Aquila», in compagnia di un giovane dall'aspetto molto distinto.

La sera del venerdì e del lunedì che avevano preceduto il delitto, Phyllis fu vista in compagnia del giovane distinto, in un altro bar: «Il sol levante». Questa informazione viene fornita alla polizia da un nostromo della marina mercantile, la cui testimonianza è suffragata da quella di parecchie «signorine» della moralità alquanto dubbia.

SEGUE: *Una cartolina in un cassetto*

Ed ora due trasferte in programma: Novara e Como

LA JUVENTUS IN FUGA

Episodi di Juventus-Inter: Praest, il più pericoloso bianconero, controllato da un terzino mentre Ghezzi para (Zalsio)

COMMENTI AL SUCCESSO DEI BIANCONERI

Una partita-campionario

Ogni tipo di situazione calcistica visto nel grande incontro allo Stadio - Errori e gioco di classe - L'Inter ha sbagliato tattica

Se giustizia distributiva esisteva nei valori del campionato, tutti gli incontri dovrebbero avere la stessa importanza e lo stesso peso sulla classifica finale. Invece, questa giustizia non c'è che nel senso matematico, per il fatto cioè che ogni vittoria, su chiunque ottenuta, vale due punti ed ogni pareggio un punto. È siccome la questione del primato è privilegio di pochi, e quella di far da massa è triste sorte di molti, così vi sono degli incontri che, quando capitano, schiacciano tutto colla loro mole; perchè tutti sanno che sono dei capisaldi delle discussioni fra coloro che, soli, possono riportare il successo finale.

Juventus-Inter doveva essere ed è stato uno di questi. Ha voluto tutto per sè: pubblico, attenzione, importanza di situazione, drammaticità di svolgimento. Tanto che il Milan, distratto come era a seguire quello che avveniva a Torino fra i suoi due maggiori rivali, ha finito per dimenticarsi ancora una volta di vincere sul proprio campo. E la Juventus ha messo d'accordo tutti quanti, andandosene da sola.

Tutto quello che può succedere nei campi di gioco è successo domenica allo Stadio. La gamma completa delle cose grandi e delle cose piccine è passata sotto gli occhi degli spettatori. Reti spettacolose, reti così così, rigori indovinati, rigori sbagliati, tiri che passano in mezzo alla selva di venti gambe senza incontrarne una, altri a porta semigombra che vanno a finire alto od a lato, pali della porta che si scrollassano al posto, espulsioni, feriti, allegramenti di gran calma, gesti di gente che ha perduto la testa, giuocatori in gran vena ed altri in pessima giornata, uomini che sul ghiaccio si muovono come sull'erba, altri che non sanno fare un passo senza andare a gambe all'aria, capannelli attorno all'arbitro, urla di gioia, imprecazioni, gente che ride, gente che piange. Come spettacolo inizialivo per un notabile, va detto a sufficienza per farsi una idea generica e generale del giuoco; con riserva ad altri incontri di illustrare meglio, approfondendo, i diversi fatti ora presentati o no, di campionario.

I non dimenticheranno tanto presto, v'è da assumere corsi, il risultato di questa partita. Lo hanno preso male. Ha po' il sapore di una beffa ne avvolge il contenuto. Avevano sentito sulle labbra il sapore della vittoria nel corso del primo tempo. La serie degli infortuni attese la ripresa per scatenarsi disordinata su di essi: una espulsione, due rigori, una decina di cinque minuti, che fece l'effetto di un pandemonio dapprima alla rocca juventina, colla palla che passava sempre dover entrare e non entrava mai; e fini per non entrare.

Avevano detto, alla vigilia della partita, che la squadra dell'Internazionale, pur conservando meriti e levatura, non è più quella di una volta; nel senso che batte altra strada e non possiede più la stessa qualità atletica. Lo ha confermato domenica, sul campo. Anche in fatto di sistema nervoso.

Ha possibilità di giuoco che sono veramente notevoli. Allo Stadio, come più, come meno, presi nel loro complesso, i nerazzurri nei confronti coi bianconeri, sono stati: più veloci, più brioni, più sicuri di piede sul terreno tradizionale, migliori padroni della palla, peggiori padroni di sè stessi. D'assetto rivolto alla tattica difensivo, ad un certo punto della partita, quando si trovarono in vantaggio, ed un tantino anche all'inizio. Ma poi, quando si trovarono in svantaggio, ed un tantino anche nel suo stile. E si che ha gli uomini per farlo. Vedasi la prodezza del primo tempo di Praest. Che ci ha ricordato quella di San Paolo, quest'estate, contro il Nizza. Piombato al centro, quella sera, in mezzo, vide [illegible] su di lui, come per chiuderlo in una morsa, i due terzini: puntò sull'uno, e non vide finta, senza menomamente toccarlo, lo allungò a terra — si voltò all'altro, e con altra finta lo fece partire in velocità verso l'esterno dell'area — rinviato solo, ed ottimamente scoperto, piantò un tiro in rete a cui il portiere francese rispose con un gesto, come dire: « E chi la para, una cosa simile! ».

Anche domenica, con Bertoncelli pieno di critterio, con Muccinelli intraprendente, con Karl Hansen distributore, la squadra ha lasciato l'impressione di non aver speso tutto quello che aveva in tasca. Forse perchè di soldi ne ha molti, anche in senso tecnico. Le prestazioni dell'undici bianconero paiono sempre stare al di dentro delle possibilità effettive.

Vittorio Pozzo

Esordio di Vicariotto per Torino-Legnano?

I dirigenti granata — a quanto sembra — starebbero pensando di far esordire contro il Legnano Vicariotto al posto di Fratesi che a Firenze non ha soddisfatto. Tra i bianconeri l'unica notizia di rilievo è costituita dal progressivo miglioramento di Parola che spera di rientrare in squadra a Como.

QUESTA SERA AL PALAZZO DELLO SPORT

I cestisti azzurri contro la Francia

Dal nostro corrispondente

Parigi, martedì sera.

Se la recente vittoria della «Borletti» nel torneo di Sanremo già aveva acceso la fiducia riposta da Robert Busnel in una eventuale nuova vittoria francese, l'ottimismo espresso dagli azzurri al loro arrivo nella capitale ha fatto nascere nel clan tricolore un timore non infondato a giudizio degli stessi tecnici francesi che hanno seguito attentamente l'evoluzione e i cambiamenti apportati al gioco dagli italiani.

«Siamo sicuri — e affermano questa verità non vogliamo per nulla aggravare le critiche che sono state mosse al bravo Van Zandt che indubitabilmente molto ha fatto per il cestismo italiano — che i primi e forse i soli a rimpiangere l'atletico «coach» americano saranno i nostri avversari di stasera, in quanto essi hanno perfettamente intuito quanto potrà essere pericoloso il quintetto italiano che liberato dai legami di un gioco troppo [illegible] e perciò troppo statico è ritornato a uno più conforme al suo temperamento e alla personalità degli atleti latini».

Questo cambiamento di tattica dovuto alle concezioni del neo allenatore Martinelli inquieta vivamente il suo avversario e collega Robert Busnel il quale dopo varie prove e riprove non è affatto soddisfatto della sua squadra. A Busnel nessun «centro» fra i diversi che egli ha provato ha dato intera soddisfazione e — così ha dichiarato ai giornalisti francesi — se tutti hanno qualche buona qualità [illegible] le riunisce in grado sufficiente per elevarsi al livello del Bax e astuto Stefanini, il migliar centro europeo del momento attuale.

In quanto agli azzurri, che hanno impiegato il pomeriggio di ieri a visitare Parigi che in questi giorni è gelida e pubblicai, si allenano [illegible] al Palazzo dello Sport ove fra qualche ora avrà [illegible] il «tutto esaurito». Almeno 15 mila persone assisteranno all'incontro e molti saranno gli sportivi che per non [illegible] acquistato in anticipo il biglietto d'ingresso dovranno accontentarsi di ascoltare le fasi alla radio nei vicini caffè degli accampioni del mondo di pugilato Routis e Holtzer, i quali dopo essere stati avversari sul ring [illegible] a essere, ma certamente dal resto, dall'alto dei loro banchi di raccolta.

Il C. T. azzurro Martinelli ha annunciato che all'inizio schiererà Ferrini e Pagani in difesa, con Stefanini centro e Ranuzzi e Romanutti alle ali. Si giocherà «a zona», passando alla difesa all'uomo nel caso che i francesi riuscissero a neutralizzare la nostra tattica con tiri da media distanza. Si prevede che tutti i convocati saranno utilizzati nei cambi: Bersani per la difesa, Tracuzzi, Bonglovanni e Miliani nel [illegible] previsto dell'abbandono della «zona», Rapini e De Carolis per dare respiro a Stefa[illegible] e Romanutti, e Margheritini, secondo le diverse necessità della gara.

I probabili schieramenti delle due squadre sono i seguenti:

Italia: Romanutti, Bersani, Tracuzzi, Bonglovanni, Rapini, Margheritini, Milani, Ferrini, Pagani, De Carolis, Stefanini.

Francia: Blanc, Rey, Blanchard, Guinin, Freymuller, Ballignon, Jounin, Le Bitoux, Dessaine, Buffière, Vacheresse, Monclar.

Arbitri: Van der Perren e Prim (Belgio).

Manlio Bordi

Sorprese del Nedo Nadi

Risolvendo a suo favore il duello casalingo con i concittadini del Giardino, e con la Pisanetina, le sole Mangiarotti è balzata in testa alla classifica del trofeo Nadi, a stretto contatto di gomiti con i rivalissimi dal Fides che si sono agguerriti[illegible] sbaragliati dal Pro Novara, assai inferiore all'attesa e della Comense.

Ad una lunghezza seguono la Sala Stadio di Roma ed il Pasina, distantore del trofeo, che si è visto inchiodare in un sorprendente pareggio proprio dai compagni d'arma quiriti, dopo aver affrontato il medesimo risultato con i modesti palermitani del Trieio.

In [illegible] di pareggi il «record» è toccato al turno d'esordio torinese nel quale [illegible] Torino, Circolo della Spada di Venezia e Cassa di Risparmio di Milano hanno diviso per tre volte la posta dopo duelli avvincenti che hanno incatenato l'attenzione del pubblico accorso al Circolo Ufficiali.

I «neo-probabili» olimpionici Bergamini, Dioguardi ai son fatti sorprendere nel dorato dai battaglieri torinesi Ghaberglia e Monterni; sorte migliore è toccata agli sciabolatori Pinton (imbattuto) e Ferrando, agli spadisti Angiesio, Dolfino, Pavesi e all'intramontabile Ragno. In attesa di ritrovarsi con l'arma in pugno il 20 gennaio a Novara, Palermo, Como e Venezia, i grossi calibri lasceranno ora il passo alle quindici candidate della Serie B che domenica prossima daranno... fuoco alle polveri a Trieste, Bari, Rocca, lubiando la loro lotta per laureare le due promosse alla serie superiore.

Promesse dello sci in gara a Bardonecchia

Bardonecchia, martedì sera.

Lo S. C. Bardonecchia ha fatto svolgere una gara di discesa per ragazzi fino a quindici anni. Una affermazione di massa ha ottenuto la famiglia Catella, in quanto i figli del popolare asso dell'aviazione, forse in omaggio al padre che ai suoi tempi era stato un abile guidatore di bob, si sono rivelati buone promesse in un altro sport invernale. Gian Carlo Catella ha vinto la prova riservata al terzo corso e sua sorella Catina si è piazzata ai posti d'onore. Bravi anche i giovanissimi Adriano e Fabrizio Di Maio.

I vincitori delle varie categorie sono stati: Gian Carlo Catella, Maria Grazia Voghera, Marisa Biraldi, e Adriano Pisoni.

L'Inter protesta contro l'arbitro Tassini

MILANO, martedì sera.

Negli ambienti dell'Inter l'arbitraggio di Tassini viene accolto dissenso e deplorato. Nessun gesano ufficiale è stato compiuto, perchè il regolamento organico non consente di reclamare su questioni tecnico-arbitrali; però si rileva che il nome dell'arbitro torinese sarà aggiunto a quelli di Pieri e Bellè, già dichiarati sgraditi dalla società nerazzurra. I più severi commentatori invece che in decisioni di Tassini non sono state corrette[illegible], bensì improntate a una eccessiva severità, manifestatasi nella rigida applicazione del regolamento tecnico. Altri taluno incolpano scientemente la sfortuna culminata nei due pali che in ultima hanno colpito la Juventus dal pareggio. In campo milanista si sottolineano le differenze di valutazione che caratterizzano gli arbitraggi. A Torino massima severità, con un'espulsione e due calci di rigore; allo stadio di San Siro gioco duro e talvolta falloso della Lazio, tutta caratterizzata da difesa con due vistosi falli in area di rigore non punti dall'arbitro Agnolin. Ma tutte le considerazioni necessarie e resonanze nascondono il vivo rammarico per il vantaggio acquisito dalla Juventus in classifica.

Sorprese del Nedo Nadi

Risolvendo a suo favore il duello casalingo con i concittadini del Giardino, e con la Pisanetina, la sola Mangiarotti è balzata in testa alla classifica del trofeo Nadi, a stretto contatto di gomiti con i rivalissimi dal Fides che si sono agguerriti[illegible] sbaragliati dal Pro Novara, assai inferiore all'attesa e della Comense.

Ad una lunghezza seguono la Sala Stadio di Roma ed il Pasina, distantore del trofeo, che si è visto inchiodare in un sorprendente pareggio proprio dai compagni d'arma quiriti, dopo aver affrontato il medesimo risultato con i modesti palermitani del Trieio.

In [illegible] di pareggi il «record» è toccato al turno d'esordio torinese nel quale [illegible] Torino, Circolo della Spada di Venezia e Cassa di Risparmio di Milano hanno diviso per tre volte la posta dopo duelli avvincenti che hanno incatenato l'attenzione del pubblico accorso al Circolo Ufficiali.

I «neo-probabili» olimpionici Bergamini, Dioguardi ai son fatti sorprendere nel dorato dai battaglieri torinesi Ghaberglia e Monterni; sorte migliore è toccata agli sciabolatori Pinton (imbattuto) e Ferrando, agli spadisti Angiesio, Dolfino, Pavesi e all'intramontabile Ragno. In attesa di ritrovarsi con l'arma in pugno il 20 gennaio a Novara, Palermo, Como e Venezia, i grossi calibri lasceranno ora il passo alle quindici candidate della Serie B che domenica prossima daranno... fuoco alle polveri a Trieste, Bari, Rocca, lubiando la loro lotta per laureare le due promosse alla serie superiore.

Il C. T. azzurro Martinelli ha annunciato che all'inizio schiererà Ferrini e Pagani in difesa, con Stefanini centro e Ranuzzi e Romanutti alle ali. Si giocherà «a zona», passando alla difesa all'uomo nel caso che i francesi riuscissero a neutralizzare la nostra tattica con tiri da media distanza. Si prevede che tutti i convocati saranno utilizzati nei cambi: Bersani per la difesa, Tracuzzi, Bonglovanni e Milani nel [illegible] previsto dell'abbandono della «zona», Rapini e De Carolis per dare respiro a Stefa[illegible] e Romanutti, e Margheritini, secondo le diverse necessità della gara.

I probabili schieramenti delle due squadre sono i seguenti:

Italia: Romanutti, Bersani, Tracuzzi, Bonglovanni, Rapini, Margheritini, Milani, Ferrini, Pagani, De Carolis, Stefanini.

Francia: Blanc, Rey, Blanchard, Guinin, Freymuller, Ballignon, Jounin, Le Bitoux, Dessaine, Buffière, Vacheresse, Monclar.

Arbitri: Van der Perren e Prim (Belgio).

Manlio Bordi

Sorprese del Nedo Nadi

Risolvendo a suo favore il duello casalingo con i concittadini del Giardino, e con la Pisanetina, la sola Mangiarotti è balzata in testa alla classifica del trofeo Nadi, a stretto contatto di gomiti con i rivalissimi dal Fides che si sono agguerriti[illegible] sbaragliati dal Pro Novara, assai inferiore all'attesa e della Comense.

Ad una lunghezza seguono la Sala Stadio di Roma ed il Pasina, distantore del trofeo, che si è visto inchiodare in un sorprendente pareggio proprio dai compagni d'arma quiriti, dopo aver affrontato il medesimo risultato con i modesti palermitani del Trieio.

In [illegible] di pareggi il «record» è toccato al turno d'esordio torinese nel quale [illegible] Torino, Circolo della Spada di Venezia e Cassa di Risparmio di Milano hanno diviso per tre volte la posta dopo duelli avvincenti che hanno incatenato l'attenzione del pubblico accorso al Circolo Ufficiali.

I «neo-probabili» olimpionici Bergamini, Dioguardi ai son fatti sorprendere nel dorato dai battaglieri torinesi Ghaberglia e Monterni; sorte migliore è toccata agli sciabolatori Pinton (imbattuto) e Ferrando, agli spadisti Angiesio, Dolfino, Pavesi e all'intramontabile Ragno. In attesa di ritrovarsi con l'arma in pugno il 20 gennaio a Novara, Palermo, Como e Venezia, i grossi calibri lasceranno ora il passo alle quindici candidate della Serie B che domenica prossima daranno... fuoco alle polveri a Trieste, Bari, Rocca, lubiando la loro lotta per laureare le due promosse alla serie superiore.

Il C. T. azzurro Martinelli ha annunciato che all'inizio schiererà Ferrini e Pagani in difesa, con Stefanini centro e Ranuzzi e Romanutti alle ali. Si giocherà «a zona», passando alla difesa all'uomo nel caso che i francesi riuscissero a neutralizzare la nostra tattica con tiri da media distanza. Si prevede che tutti i convocati saranno utilizzati nei cambi: Bersani per la difesa, Tracuzzi, Bonglovanni e Milani nel [illegible] previsto dell'abbandono della «zona», Rapini e De Carolis per dare respiro a Stefa[illegible] e Romanutti, e Margheritini, secondo le diverse necessità della gara.

I probabili schieramenti delle due squadre sono i seguenti:

Italia: Romanutti, Bersani, Tracuzzi, Bonglovanni, Rapini, Margheritini, Milani, Ferrini, Pagani, De Carolis, Stefanini.

Francia: Blanc, Rey, Blanchard, Guinin, Freymuller, Ballignon, Jounin, Le Bitoux, Dessaine, Buffière, Vacheresse, Monclar.

Arbitri: Van der Perren e Prim (Belgio).

Manlio Bordi

Corso preolimpionico per gli atleti a Torino

L'inizio oggi - Decisioni per gli ex-gancisti

Quale sarà la squadra piemontese più forte, nella prossima stagione di atletica leggera? Lo sapremo tra poche ore. Apartasi il 31 dicembre con la comunicazione ufficiale dello scioglimento del gruppo sportivo Ganzia, la cui sia per rivivere[illegible]. Gli atleti decisero di lasciar passare il periodo Natale-Capodanno-Epifania prima di scegliere la nuova maglia di gara. Si parabbero ritrovati l'otto gennaio, nel nuovo Pino, in corso [illegible] Martino. Rimane a porte chiuse.

Inizialmente l'intenzione generale era di rimanere uniti, sotto nuovi colori. La realtà dimostrò che si trattava di una utopia. Non si può costituire una società dentro ad una società. Il Ganzia purtroppo è morto, e può soprawivrivrne soltanto il ricordo nel cuore di chi vi appartenne. Proprio per questo in fine di un sodalizio è tanto amaro. Morte l'opera, individualmente, negli atleti forgiati.

Le Libertas è forse l'unica associazione che accetterebbe in blocco la ricca eredità atletica del Ganzia. Sarebbe forse un errore psicologico per entrambe le parti. Le altre società cambierebbero piuttosto disposte ad accasarsi gli atleti singoli di cui abbisognano per completare lo schieramento di squadre agli effetti del campionato di società.

Il punto di forza di tutta la questione appare Brunetto. Lo studente atletiere in lungo dalla nazionale non ha ancora deciso tra Cus, Fiat, Lancia e Libertas. Il suo segno è una squadra piemontese forte. La società che avrà lui sarà forse la più forte, anche per i segnati che Brunetto si porterà dietro. Attualmente il nuoto più consistente sembrerebbe quello del Fiat, al quale proprio ieri si è unito pure l'ostacolista Castignone.

Giampiero Brunetto funzionerà da «capo della bilancia».

Avremo una situazione di blocchi o di singoli? Più probabile la seconda.

Intanto, proprio oggi, avrà inizio il corso invernale preolimpionico per le piste: Brunetto e per Berteilini, Sobrero e la Musso, sotto la guida dell'allenatore federale Russo giunto ieri sera a Torino.

Non l'orario del corso, al quale sono ammessi come aggregati anche Pianbetto e la Palmisano (e la Fasulo: oggi, ore 15-20, nella palestra del CUS; domani (15-20) pal. Ginnastica; giovedì 16 (18-20) pal. CUS; venerdì 11 (18-20) pal. Ginn.; sabato 12 e domenica 13 (10-12 e 15-18) Stadio comunale, campo atletica; lunedì 14 (18-20) pal. Ginn.; martedì 15 (18-20) pal. CUS; mercoledì 16 (18-20) pal. Ginn.

Il programma è presso[illegible] il medesimo esposto dallo stesso prof. Russo nell'apposito opuscolo della Fidal: un insieme di esercizi respiratori e pratistici che fanno dell'inverno un utile periodo di «riposo attivo».

d. n.

Rossetti ha battuto Levratto

Vecchi ricordi in Casale-Savona

DAL NOSTRO INVIATO

Casale, martedì sera.

«Altri tempi, altri giocatori... Miseri pratesi, maggiore spirito di battaglia...». Questo, pressapoco, il succoso del discorso tenuto domenico negli spogliatoi del Casale tra Gino Rossetti, allenatore dei nerostellati e Felice Levratto che ha lo stesso compito nelle file del Savona. Confinati sulle panchine ai bordi del rettangolo di gioco — il nuovo regolamento che inibisce ai tecnici delle squadre di muoversi attorno al campo sarà giusto fin che si vuole, ma costringe gli allenatori ad un supplizio di Tantalo — i due ex-campioni del calcio ex-aereo avevano sofferto le pene dell'inferno nel vedere la povertà di gioco delle loro due squadre, nel constatare a quanto poco assevano servito alla domenica i loro parziali insegnamenti del giovedì, ed avevano avuto più volte la tentazione — «parola d'onore!» — di entrare essi stessi in campo a ricoprire quella o quella situazione da reti che gli attaccanti, ala neratelleti che biancoblu, si dimostravano incapaci di concludere.

Terminata la partita con il successo dei casalesi per 3-0, si sono ritrovati negli spogliatoi Rossetti e Levratto e si sono capiti a volo, scambiandosi le loro impressioni e rimpiangendo e ricordando il passato. Dal cumulo dei ricordi e lamenta dovanni a noi la strana storia del «lero» ligure Felice Levratto.

Fu una scoperta di Vittorio Pozzo, Commissario tecnico della nazionale per la prima volta, nella primavera del 1924. Mancava un'ala sinistra di valore per la squadra che doveva andare alle Olimpiadi di Parigi. Giunge la notizia che a Vado, vicino a Savona, giuoca nella locale squadra di terza o quarta serie, un po' come termine, un po' come attaccante, un giocatore tarchiato che quando arriva a tirare in porta, «fionda la rete come se al trattasse di fuoti da carro coloci. Passo lo mando a chiamare — mi, arrivando un certo comprensibile stupore, negli ambienti ufficiali, per il suo gesto.. rivoluzionario — lo prova e lo porta senz'altro a Parigi, come ala sinistra della Nazionale.

Levratto accolse felicemente la sua partita contro la Spagna e viene confermato contro il Lussemburgo. Qui, nel secondo tempo, conferma la sua fama in un modo piuttosto insolito. Piombato velocissimo in area di rigore, effettua un tiro di potente formidabile e, colpisce il portiere al volto con tanta violenza che questi stramazza al suolo e sviene. Gli esce sangue dalla bocca, si crede in una commozione cerebrale; quando il giocatore rinviene si constata invece che la mascella di Levratto gli ha fatto saltare sotto la punta della lingua puntuta in mezzo ai denti.

La fortuna di Levratto è fatta. Rientrato in Italia dopo le Olimpiadi, presta servizio militare a Verona giocando temporaneamente nell'Hellas, quindi, lasciato il grigioverde, si trasferisce al Genoa dove rimane per cinque o sei stagioni. Verso la fine della carriera, avviato ormai alla trentina, si trasferisce all'Ambrosiana-Inter e qui, poco per volta, quell'impasto che fu sempre una delle sue qualità essenziali si spegne e l'atleta svanisce nell'ombra.

Lo ritroviamo ancora nel '49 allenatore-giocatore nelle file del Savona e poi, definitivamente parcheggiato nel ruolo di allenatore, nei primi anni della guerra e nel dopoguerra. Italiano quant'esso, dopo peregrinazioni varie nelle squadre del centro-meridionale, ha potuto tornare al nord, a parlare di nuovo fra i liguri: il Savona non gli deve soddisfazioni, ma almeno gli consente di respirare l'aria di casa. Levratto è ingrassato e i capelli gli si sono fatti bianchi, ma «Lero» è sempre lui.

Gosti, Buiatelli, Libonatti, Rossetti, Levratto. Accanto al famoso «trio gremito» Ro-Li-Ge, Levratto ebbe il suo momento d'oro in nazionale. Gino Rossetti ricorda con nostalgico cauto[illegible] «Allora, modestie a parte, la nazionale sapeva di buono, sapeva di lanciare l'ala sinistra e questa era la prova di forza a reti con entrambi i piedi. Levratto ed io, quando rispettivamente dalle file del Genoa e del Torino, ci trovammo in nazionale e formammo un affiatatissimo tandem di sinistra, non vi dico quante volte abbiamo fatto il nostro gioco. Ci conoscevamo a memoria, ci intendevamo a volo, ci trovavamo a occhi chiusi. Ricordo che una volta, a Milano, contro la Svizzera, Levratto mi passò la palla a centrocampo, io scattai, mi trovai solo davanti al portiere e lo battei. Ma quando Levratto mi passò la palla, io ero in fuorigioco. Ma nessuno se ne accorse, nè l'arbitro nè i guardalinee, e la rete fu buona».

Felice Levratto

Ora è un'altra cosa, purtroppo... Rossetti lasciò la carriera di giocatore nel '37 per dedicarsi unicamente a quella di allenatore: La Spezia, Terni, Macerata, Asti, Torino (ragazzi, Casale (parecchi anni), Asola (per due anni), e oggi ancora al Casale, sono le tappe del suo cammino. La squadra nerostellata non gli da molte soddisfazioni, sono stati acquistati parecchi giocatori, ma certi risultati mancano sempre all'atteso... Gente che inaspetta. Domenica, per esempio, all'ala sinistra mancava un Levratto...

GIANNI PIGNATA

E' morto Piero Mione

Firenze, martedì sera.

E' deceduto ieri notte a Firenze Piero Mione, giornalista sportivo molto conosciuto anche in campo nazionale. Per molti anni aveva collaborato con i più grandi quotidiani sportivi italiani. Era autore di pregevoli scritti raccolti in opuscoli e libri sulla vita dei più noti campioni toscani.

Il calciatore colpito da un pugno

Biciaku perderà la vista?

VARAZZE, martedì sera.

Domenica scorsa sul campo di Vado Ligure alla fine dell'incontro di calcio Vado-Varaze, il centro-mediano Ghersi del Vado ha colpito con un pugno all'occhio destro il giocatore della Varaze Dino Biciaku, facendo quasi la ricostruzione questi, il pugno è stato sferrato all'improvviso, senza che il giocatore vaglasse potesse evitarlo. Soccorso e visitato da un oculista di Savona, Biciaku è stato trasportato a Voghera e ricoverato presso una clinica, dove è stato sottoposto ad intervento chirurgico. Purtroppo il peggio sembra rimarrà sicuro dall'occhio destro ed anche per la conservazione del bulbo dell'altro occhio i sanitari hanno pronunciato prognosi riservata.

Dino Biciaku è di origine albanese, essendo nato a Elbasan il 28 gennaio 1932.

Probabilmente Ruffo correrà per l'Alfa

MILANO, martedì sera.

Interessanti dichiarazioni sono state rese nella odierna conferenza stampa dall'ing. Alocchi a Milano per conto dell'Alfa Romeo. Sembra che, oltre a Castellotti, siano pensati allo stesso milanese il famoso pilota americano Bettenhausen, l'asso del motociclismo Ruffo e il biellese Bracco.

PELLIZZARI

MOTORI – MOTORI A VELOCITÀ VARIABILE
MOTORIDUTTORI - ELETTROPOMPE - VENTILATORI
ALTERNATORI

TORINO: VIA SALUZZO, 64 - TELEF. 663-587 e 663-588
Ufficio di Casale Monferrato, via XX Settembre 4 - Telef. 317

PUBBLICITA' ECONOMICA
(Via S. Teresa N. 7)

Minimo 10 parole - Tasse 7 % Di due linee, dello stesso annuncio una comparirà in un Numero del lunedì, extraiavento.

I ANNUNCI COMMERC. L. 30 p.p.

ACQUISTO rotami ferro anche piccole partite. Rapisarda, telefono 645-849.

CARNEVALE Mandovi Fiera Gastronomica promozionale filande, internazionali Pomi - Mostarde, Mandovi.

CUSCINETTI sfera, rulli, chiavi fisse, bussole galletamentor Trapani, Stabile 17, telefono 49-595.

LAMPER vecchi lampioni rimpiazzi negli mura. Spedire 78, telefono 60-644.

TRAPANI elettrici portatili. Robert, Mandamento, Carmagnola, Economia. **FAT**, [illegible] 28.

2 ARTIGIANATO L. 30 p. p.

AGOLE macchina rettilineamani. Consegna pronta. Facilitazioni pel ecalonicini. Telefonare 24-280. 90003

ATTENZIONE. Sedioge Artigiana materassai lanaiia, lana crine, imparte imbottite pressi mitl. Corso S. Maurizio 19. Telefono 21-180.

BURMA 9, telefono 83-334. Riparazioni buchi senza gas, pezzi ricambio.

BROCETTA liberi ridosso vendonsi alloggi 2-3-4 camere negozi magazzini. Cabo Gi 26, viale 14-18.

ITALGAS, S. Teresa 3; cerca alloggi liberi occupati qualsiasi zona.

ITALGAS, S. Teresa 3; vendesi proprietà numerin, negozio, occupato non alloggi, liberanti 1.700.000.

ITALGAS, S. Teresa 3, vende locale industriale, liberi alloggi mq. 1000 circa, cortile, lobbia, retrobori, zona alta media commerciale. Prezzo conveniente. Ristuna. 29834

LOCALE luminosissimo mq. 200 grande cortile 500 metri nuovi mercati vendo. Telefonare 23-476.

MONCINETTO 85 alloggi liberi occupati vendo visite 16-17 rivolgersi bar.

PER impiego capitali vendo alloggi se[illegible] 4-7-10 camere centralissimi. Scrivere cassetta 9067 SPI, Torino.

POMPORATI 14, vendo liberi abbonati alloggi signorili una-due camere, cucina, bagni, terrazzo. 413

RANNERO vendiamo appartamenti due a sei camere, servizi, confort, panoramica in costruzione. Tutti prezzi. Rosa, Mallevati 109, Rannero. 21846

SANREMO vendiamo villa villetta 3 a 4 camere, servizi, cucina, posizione incantevole. Tutti prezzi. Rosa, [illegible] 109, Rannero.

TERRENO industriale mq. 700-1400 regione Fiat-Mirafiori, altro mq. 3000 Borgo San Paolo urge vendere. Comodo, via Mongrovito 112. 60648

TERRENO Montalieri (mezzanay) vendiamo lire 700 al metro quadri e piccoli lotti. Telefonare 61-741.

TERRENO corso Moncalieri, quasi fronte strada, pianeggiante, mq. 6.500 metri totali, anche lottizzabili, adatto villa, palazzine, alloggiate, formula trust, richiesta 1000 metro quadro. Scrivere cassetta 4105, SPI, Torino. 40220

VILLA 45 ampio locazioni vendo liberi stiamo alloggi 2-3 camere cucina.

5 AFF. TERR. e LOC. L. 30 p. p.

A ditta primordine affittasi vendesi ufficio signorili ammobiliato lunghezza circa dabile: in nuova costruzione centrale presso Porta Susa. Scrivere cassetta 9067, SPI, Torino. 90024

ANNUALITA' anticipata 1952, 645.000 di sconto magazzino metri 250. Ascritto al curti, telefono, luce, forza, adatto anche grossista coloniali. Telefonare 72.027.

Le distrazioni

dizionale dei desiderosi in[illegible] la notizia economica dei fiori di giornale.

ecco un perchè

dell'efficacia pubblicitaria di STAMPA SERA

ALLOGGIO signorile, zona Servizi, 7 camere servizi, lo piano vendesi 3.500.000. Piazza Mercanti 2. 90

CENTRO posizione aperta soleggiata costruzione signorile impianti di classe vendesi alloggio 4 camere cucina ingresso doppio bagno, altro 3 camere servizi eventualmente rimobili, pianti fabbricati. Scrivere cassetta 9067, SPI, Torino.

ITALGASE, S. Teresa 3, cerca immobile commerciale, negozio, laboratorio, magazzino, zona Susa, Milano, Barriera Milano, Regio Parco, Lanzo, Ciriè, Rivoli, Rivarolo, Pinerolo, Susa, Avigliana, Bussoleno, Bardonecchia, Oulx, Cesana, Sestriere, Fenestrelle, Perosa Argentina, Pinerolo, Torre Pellice, Luserna, Rorà, Barge, Saluzzo, Cuneo, Mondovì, Ceva, Savona, Albenga, Finale, Alassio, Imperia, Sanremo, Ventimiglia, Bordighera, Ospedaletti, Taggia, Arma, Diano Marina, Oneglia, Porto Maurizio, Cervo, Andora, Loano, Pietra Ligure, Finalborgo, Varazze, Celle, Albisola, Savona, Vado Ligure, Spotorno, Noli, Finale Ligure, Loano, Andora, Cervo, Porto Maurizio, Oneglia, Diano Marina, Arma, Taggia, Bordighera, Ventimiglia, Sanremo, Imperia

TORINO - Anno VI - N. 7
Via Roma - Gall. de *La Stampa*
Telefoni: dal 40-943 al 43-449

NUOVA

STAMPA SERA

MARTEDI'-MERCOLEDI'
8-9 Gennaio 1952
L. 25 (sped. in abb. postale)

La contessa Tarnowska

Fuga verso la Costa Azzurra

XIV. — Maria O' Burke ha lasciato suo marito, il conte Tarnowsky, per seguire il suo amante, Sergio Bosowsky, che morirà nelle sue braccia a Yalta. Rotmunia, divorziata, diventa a Mosca l'amante del poco scrupoloso Priloukov. Ritrovato un vecchio amico, il conte Paolo Komarowsky, vedovo con un bimbo, gli chiede di condurla, insieme al proprio piccolo, lontano da Mosca.

Dopo aver lasciato bene in vista su una tavola, nella casetta della Sofianskaia, una lettera con la quale chiede a Priloukov di perdonarla, Maria lascia Mosca con Ticka, la cameriera Elisa Perrier, il conte Paolo Komarowsky e il figlio di questi, il piccolo Grania.

Essi vanno a stabilirsi a Hyères, nella Costa Azzurra. L'aria è leggera, il mare azzurro come il cielo, i fiori meravigliosi e numerosi. Per i due bimbi, abituati alle brine moscovite, tanta luce, tanti allegri colori sono un vero incanto. In questa primavera, l'esistenza di Maria sembra rinascere a nuova vita. In riva al mare che ondeggia dolcemente, sotto le palme e gli aranci, Maria si abbandona teneramente al braccio del conte Komarowsky. Maria e Paolo hanno, all'albergo Bellavista, due appartamenti separati. Ma la prima sera, dopo cena, essi si tratterranno insieme a contemplare le scure macchie delle isole che contrastano con lo scintillio del mare sul quale la luna spande delle strisce d'oro, a respirare l'alito vertiginoso di questa tiepida notte profumata; ed ascoltare attorno ad essi il palpito della natura. Quando rientrano in albergo, Maria non chiude la sua porta a Paolo Komarowsky. E' una grande felicità che comincia...

No. Il terzo giorno, mentre Maria finisce di cenare, con Paolo, sulla terrazza dell'albergo vede, seduto a un tavolo, Priloukov. L'avvocato la guarda fissamente con dura espressione.

Terminato di cenare, Maria e Paolo si dirigono verso i loro appartamenti. Priloukov è sparito. Elisa Perrier corre incontro alla sua padrona: «Signora, c'è una vecchia dama russa che dice di dovervi parlare...». Maria entra nella sua camera. Ella si trova faccia a faccia con Priloukov ubriaco di rabbia: «Per te io ho abbandonato mia moglie e i miei figli — grida egli. — Mi sono rovinato, ho spezzato la mia posizione. Ancora di più io ho rubato, sì, ho rubato i miei clienti! Mi sono impossessato per te di 100.000 rubli che essi mi avevano affidato! Io sono ora un ladro! Tu sarai ricca, mentre io sarò in prigione! No! No! E dicevi di amarmi. E io, io ti amavo. E ti amo ancora. Sono un disgraziato!». Maria sente che è perduta se cede a Priloukov. Tuttavia, quest'uomo possiede una forza magnetica alla quale ella non sa resistere. Presto ella è, riconquistata, nelle braccia di Priloukov. E Paolo busserà invano, la notte, alla porta della sua bella...

SEGUE: *Un bel giovane biondo.*

Il dramma del "Flying Enterprise,,

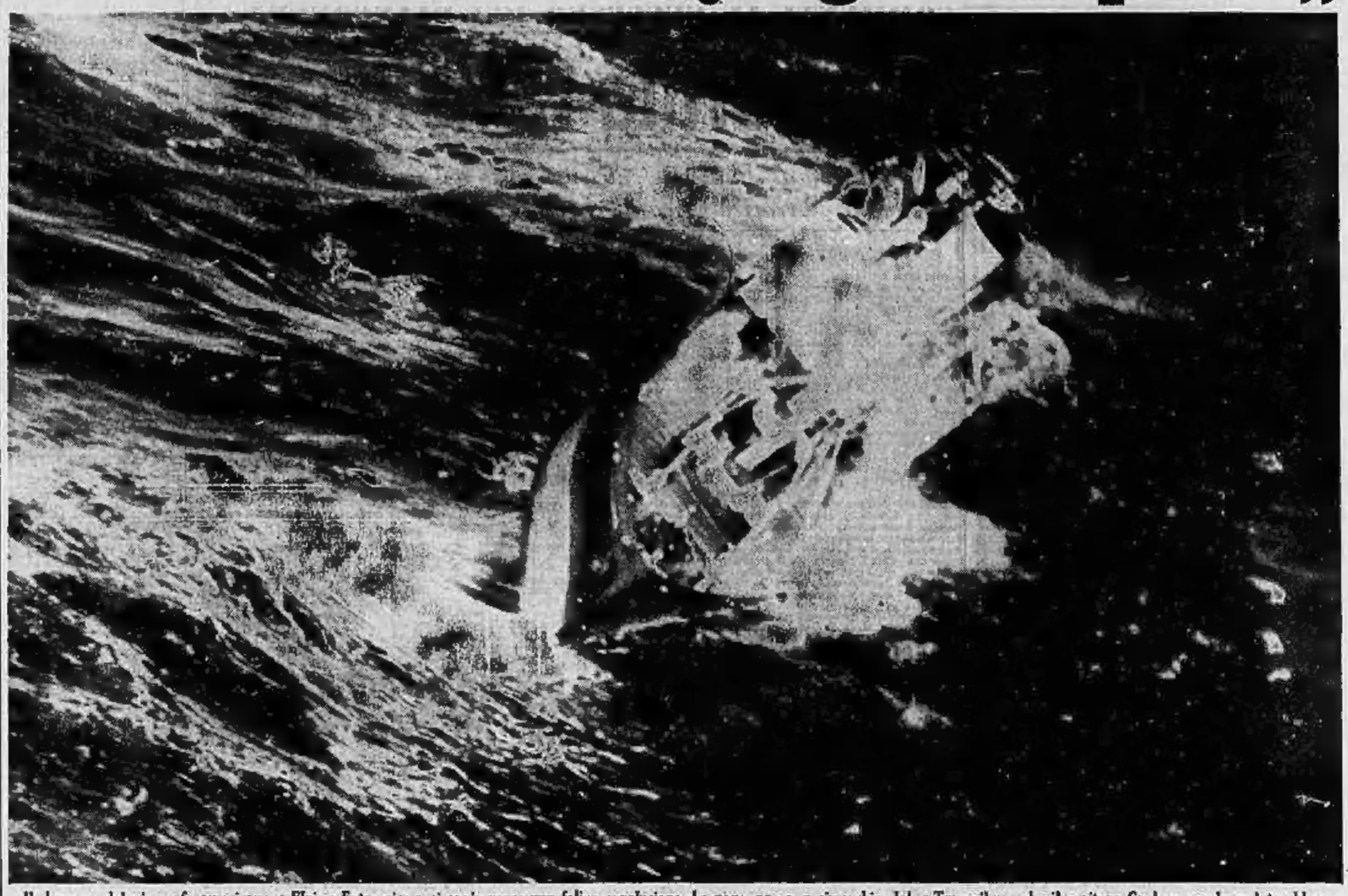

Il dramma del piroscafo americano «Flying Enterprise» si avvia verso una felice conclusione. La nave, presa a rimorchio dal «Turmoil» e che il capitano Carlsen non ha voluto abbandonare, dovrebbe entrare oggi pomeriggio in una zona di mare alquanto più riparata e domani dovrebbe raggiungere il porto di Falmouth. *(Publifoto)*

Per la spiaggia

L'indossatrice Cathy Blakely presenta a Miami una mantellina da spiaggia in tessuto a spugna. (Publif.)

Galli sul "ring,, in Belgio

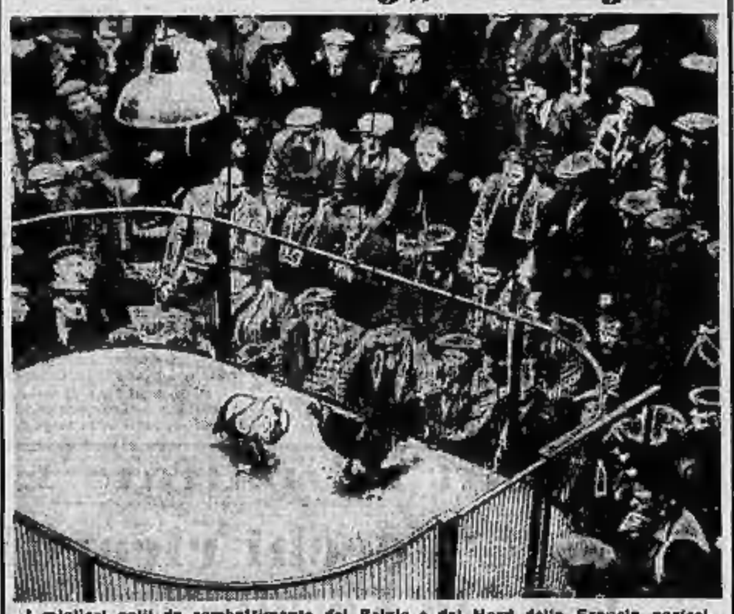

I migliori galli da combattimento del Belgio e del Nord della Francia partecipano a Bruxelles all'annuale campionato. Ecco due concorrenti sul «ring» che, armati di artigli di acciaio, si batteranno fino alla morte di uno di essi, mentre intorno si accenderanno le scommesse.

L'architetto Maroni

L'architetto Giancarlo Maroni, morto la settimana scorsa a Gardone, era stato nominato da Gabriele D'Annunzio, fin dal 1930, sovrintendente a vita del Vittoriale. Maroni era l'anima candida a fianco del poeta e lo difendeva da nemici e amici improvvisati.

Si lancia dai tetti di Madrid

Il paracadutista spagnolo Giuliano Zammariego si guadagna la vita effettuando lanci dagli aerei o dall'alto dei grattacieli. Finora egli è saltato 86 volte da velivoli e 63 da edifici. Eccolo, a sinistra, mentre sta per lanciarsi a Madrid da un grattacielo in costruzione e, sopra, mentre arriva a terra, fra la folla, dopo un volo di trentacinque metri. (Publifoto)